

# PROGETTO ESECUTIVO

## INTERVENTO DI REALIZZAZIONE NUOVO CENTRO DIURNO PER ANZIANI "IL SOLE D'INVERNO"

Comune di Vigolzone (PC) - CUP: J75E25000160004



Committente:

**COMUNE DI VIGOLZONE**

piazza Serena, 18 – 29020 Vigolzone (PC)  
c.f. 00308460336

visto ed approvato:

Progetto:

**Ufficio Tecnico Comune di Vigolzone**

STUDIO TECNICO

**Ing. Silvio Carini**

Stradone Farnese, 23/25 - 29121 Piacenza  
Tel./Fax: 0523-711319 - mobile: 333-2895211  
e-mail: ing.silviocarini@gmail.com p.e.c. silvio.carini@ingpec.eu

il Tecnico:

il Tecnico:

Oggetto elaborato:

**CAPITOLATO SPECIALE D'APPALTO  
- parte amministrativa -**

Fase:

**ESE**

Elaborato:

**17.1**

REV.	DATA	DESCRIZIONE
00	novembre 2025	EMESSO PER APPROVAZIONE DEL PROGETTO ESECUTIVO
01		
02		
02		

redatto:

controllato: Ing. Carini

note:

## Indice generale

CAPO 1. NATURA E OGGETTO DELL'APPALTO.....	2
Art. 1. Oggetto dell'appalto.....	2
Art. 2. Ammontare dell'appalto .....	10
Art. 3. Modalità di stipulazione del contratto.....	11
Art. 4. Categorie dei lavori.....	11
Art. 5. Categorie di lavorazioni omogenee, categorie contabili.....	12
Art. 5.1 Attività maggiormente esposte al rischio di infiltrazione mafiosa .....	12
CAPO 2. DISCIPLINA CONTRATTUALE .....	12
Art. 6. Interpretazione del contratto e del capitolato speciale d'appalto .....	12
Art. 7. Documenti che fanno parte del contratto .....	13
Art. 8. Disposizioni particolari riguardanti l'appalto .....	13
Art. 9. Fallimento dell'appaltatore .....	14
Art. 10. Domicilio-Rappresentante dell'appaltatore-Personale Tecnico-Direttore di cantiere.....	14
Art. 11. Norme generali sui materiali, i componenti, i sistemi e l'esecuzione .....	16
Art. 12. Convenzioni in materia di valuta e termini.....	16
Art. 12.1 Clausola sociale – pari opportunità e inclusione lavorativa.....	17
CAPO 3. TERMINI PER L'ESECUZIONE.....	18
Art. 13. Consegna e inizio dei lavori.....	18
Art. 14. Termini per l'ultimazione dei lavori.....	19
Art. 15. Proroghe e differimenti.....	19
Art. 16. - 17. Sospensioni ordinate dal Direttore dei Lavori e dal R.U.P. ....	19
Art. 18. Penali e premi di accelerazione.....	21
Art. 19. Programma esecutivo dei lavori dell'appaltatore.....	23
Art. 20. Inderogabilità dei termini di esecuzione.....	23
Art. 21. Risoluzione del contratto per mancato rispetto dei termini .....	24
CAPO 4. CONTABILIZZAZIONE DEI LAVORI .....	25
Art. 22. Lavori a misura .....	25
Art. 23. Lavori in economia .....	25
Art. 24. Lavori a corpo.....	25
Art. 25. Contabilità e misurazione dei lavori - Valutazione dei manufatti e dei materiali a piè d'opera.....	26
CAPO 5. DISCIPLINA ECONOMICA.....	27
Art. 26. Anticipazione.....	27
Art. 27. Pagamenti in acconto .....	28
Art. 28. Pagamenti a saldo .....	29
Art. 29. Ritardi nel pagamento delle rate di acconto.....	30
Art. 30. Ritardi nel pagamento della rata di saldo.....	30
Art. 31. Revisione prezzi e adeguamento del corrispettivo.....	30
Art. 32. Anticipazione del pagamento di taluni materiali .....	31
Art. 33. Cessione del contratto e cessione dei crediti.....	31
CAPO 6. CAUZIONI E GARANZIE .....	32
Art. 34. Cauzione provvisoria .....	32
Art. 35. Garanzie definitive.....	32
Art. 36. Riduzione delle garanzie.....	33
Art. 37. Obblighi assicurativi a carico dell'appaltatore .....	33
CAPO 7. DISPOSIZIONI PER L'ESECUZIONE.....	34
Art. 38. Variazione dei lavori.....	34
Art. 39. Varianti per errori od omissioni progettuali.....	36
Art. 40. Prezzi applicabili ai nuovi lavori e nuovi prezzi.....	36
CAPO 8. DISPOSIZIONI IN MATERIA DI SICUREZZA.....	36
Art. 41. Adempimenti preliminari in materia di sicurezza.....	36
Art. 42. Piano di sicurezza e di coordinamento.....	38
Art. 43. Modifiche e integrazioni al piano di sicurezza e coordinamento .....	38
Art. 44. Piano operativo di sicurezza .....	39

Art. 45. Osservanza e attuazione dei piani di sicurezza .....	39
CAPO 9. DISCIPLINA DEL SUBAPPALTO.....	40
Art. 46. Subappalto .....	40
Art. 47. Responsabilità in materia di subappalto .....	43
Art. 48. Pagamento dei subappaltatori .....	45
CAPO 10. CONTROVERSIE, MANODOPERA, ESECUZIONE D'UFFICIO.....	45
Art. 49. Accordo bonario.....	45
Art. 50. Definizione delle controversie .....	46
Art. 51. Contratti collettivi e disposizioni sulla manodopera.....	46
Art. 52. Documento Unico di Regolarità contributiva (DURC) .....	47
Art. 53. Risoluzione del contratto - Esecuzione d'ufficio dei lavori .....	48
CAPO 11. DISPOSIZIONI PER L'ULTIMAZIONE.....	49
Art. 54. Ultimazione dei lavori e gratuita manutenzione .....	49
Art. 55. Termini per l'accertamento della regolare esecuzione .....	50
Art. 56. Presa in consegna dei lavori ultimati .....	51
CAPO 12. NORME FINALI.....	51
Art. 57. Oneri e obblighi a carico dell'appaltatore.....	51
Art. 58. Conformità agli standard sociali .....	55
Art. 59. Proprietà dei materiali di scavo e di demolizione .....	56
Art. 60. Terre e rocce da scavo.....	56
Art. 61. Custodia del cantiere.....	57
Art. 62. Cartello di cantiere.....	57
Art. 63. Eventuale sopravvenuta inefficacia del contratto .....	57
Art. 64. Tracciabilità dei pagamenti.....	57
Art. 65. Disciplina antimafia e doveri comportamentali.....	58
Art. 66. Protocollo di legalità e doveri comportamentali.....	59
Art. 67. Spese contrattuali, imposte, tasse.....	59
Art. 67. Applicazione dei criteri ambientali minimi .....	60

## **ABBREVIAZIONI**

### **-- D.Lgs. 36/2023: Nuovo Codice Appalti - Decreto Legislativo 31 marzo 2023 n.36;**

D.P.R. n. 207 del 2010: decreto del Presidente della Repubblica 5 ottobre 2010, n. 207 - Regolamento di esecuzione ed attuazione del Codice dei contratti pubblici, per le parti ancora in vigore;

- Capitolato generale d'appalto (decreto ministeriale - lavori pubblici - 19 aprile 2000, n. 145);
- R.U.P. (Responsabile unico del procedimento di cui all'articolo 31 del D. Lgs n.50 del 18/04/2016 e degli articoli 9 e 10 del decreto del Presidente della Repubblica 5 ottobre 2010, n. 207);
- Decreto n. 81 del 2008 (decreto legislativo 9 aprile 2008, n. 81, Attuazione dell'articolo 1 della legge 3 agosto 2007, n. 123, in materia di tutela della salute e della sicurezza nei luoghi di lavoro);
- DURC (Documento unico di regolarità contributiva): il documento attestare la regolarità contributiva previsto dall'articolo 90, comma 9, lettera b), decreto legislativo 9 aprile 2008, n. 81 e dall'allegato XVII, punto 1, lettera i), allo stesso decreto legislativo, nonché dall'articolo 2 del decreto-legge 25 settembre 2002, n. 210, convertito dalla legge 22 novembre 2002, n. 266, nonché dagli articoli 6 e 196 del decreto del Presidente della Repubblica 5 ottobre 2010, n. 207;
- attestazione SOA: documento che attesta la qualificazione per una o più categorie, nelle pertinenti classifiche, rilasciato da una Società Organismo di Attestazione, in applicazione degli articoli da 60 a 96 del decreto del Presidente della Repubblica 5 ottobre 2010, n. 207.

- PROGETTO ESECUTIVO -  
**INTERVENTO DI REALIZZAZIONE NUOVO CENTRO DIURNO PER ANZIANI**  
**“IL SOLE D’INVERNO”**  
COMUNE DI VIGOLZONE – CUP: J75E25000160004

*CSA - parte amministrativa:*

**Definizione economica e rapporti contrattuali**

**CAPO 1. NATURA E OGGETTO DELL’APPALTO**

**Art. 1. Oggetto dell’appalto**

1. L’oggetto dell’appalto consiste nell’esecuzione di tutti i lavori e forniture necessari per la realizzazione dell’intervento di cui al comma 2, a seguito delle approvazioni:

2. L’intervento è così individuato:

a) **denominazione** conferita dalla Stazione Appaltante

**“INTERVENTO DI REALIZZAZIONE NUOVO CENTRO DIURNO PER ANZIANI**  
**“IL SOLE D’INVERNO”**  
COMUNE DI VIGOLZONE – CUP: J75E25000160004

**b) descrizione sommaria:**

L’intervento in oggetto riguarda la realizzazione di un nuovo centro diurno per anziani autosufficienti, da realizzarsi in un’area di proprietà comunale situata in prossimità del polo scolastico e della piscina, all’interno del territorio comunale.

L’obiettivo dell’Amministrazione è quello di potenziare l’offerta socio-assistenziale locale, creando una struttura di aggregazione e supporto per la popolazione anziana in grado di offrire spazi sicuri, confortevoli e funzionali, integrati nel tessuto urbano e facilmente accessibili.

L’appalto riguarda la realizzazione dell’edificio principale, degli impianti tecnologici, e parte delle sistemazioni esterne che garantiscono l’accesso al fabbricato; la dotazione di arredi fissi e complementari necessari al funzionamento del servizio (oltre al completamento dell’area esterna) saranno gestiti direttamente dalla Stazione Appaltante con affidamento separato al termine delle opere di cui all’appalto in oggetto.

Il tutto nell’ottica di adeguare il progetto alle esigenze della Committenza.



- PROGETTO ESECUTIVO -  
**INTERVENTO DI REALIZZAZIONE NUOVO CENTRO DIURNO PER ANZIANI**  
**“IL SOLE D’INVERNO”**  
COMUNE DI VIGOLZONE – CUP: J75E25000160004

*CSA - parte amministrativa:*

### **Individuazione dell’area di intervento**

L’intervento è localizzato in area comunale destinata a servizi pubblici, posta a ovest del centro abitato di Vigolzone, in adiacenza al complesso scolastico e alla piscina comunale, così come meglio individuato nelle successive immagini satellitari corredate di coordinate geografiche.



*Figura 1 – inquadramento generale in ortofoto*

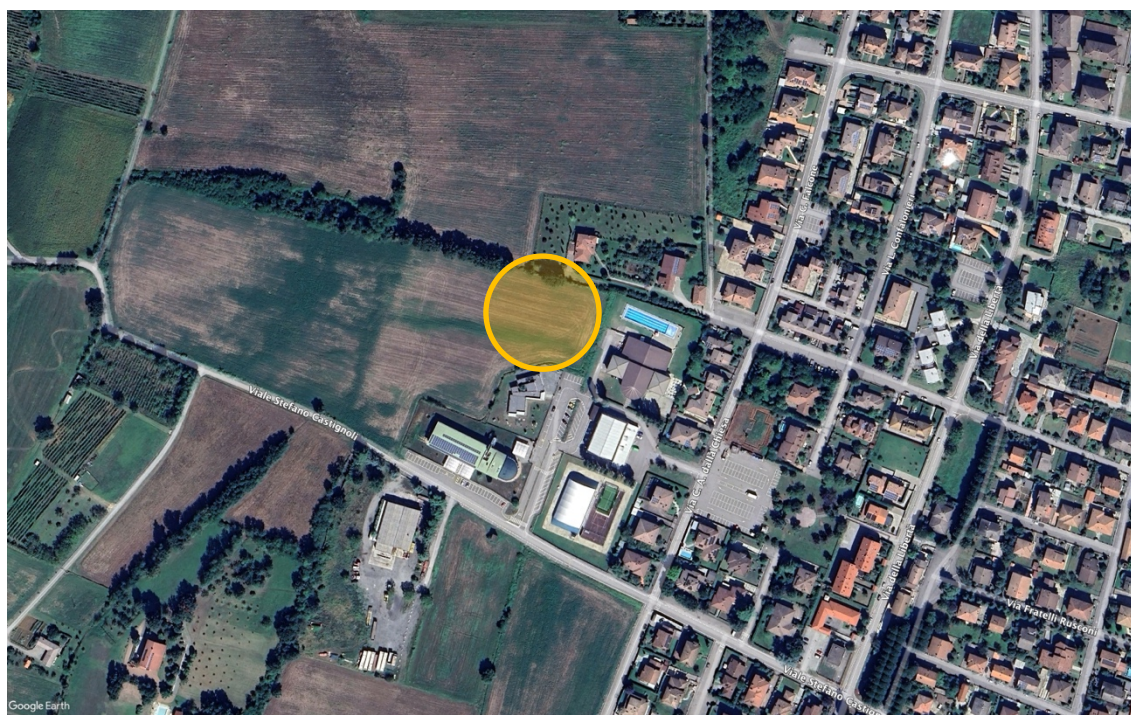

*Figura 2 – individuazione dell’area oggetto di intervento in ortofoto*



- PROGETTO ESECUTIVO -  
**INTERVENTO DI REALIZZAZIONE NUOVO CENTRO DIURNO PER ANZIANI**  
**“IL SOLE D’INVERNO”**  
COMUNE DI VIGOLZONE – CUP: J75E25000160004

*CSA - parte amministrativa:*

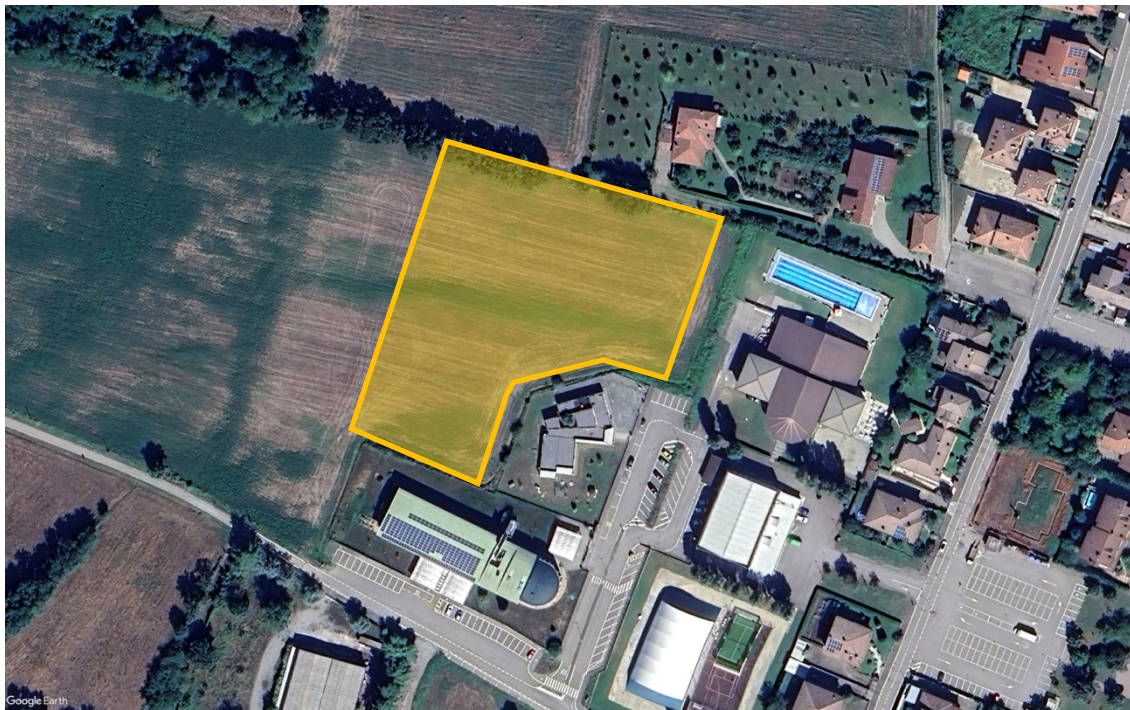

*Figura 3 – perimetrazione schematica del lotto in ortofoto*

La georeferenziazione dell’area, eseguita consultando Google Earth, ha permesso di desumere le seguenti *coordinate geografiche*:

latitudine: 44°54'53.13"N

longitudine: 9°39'46.31"E

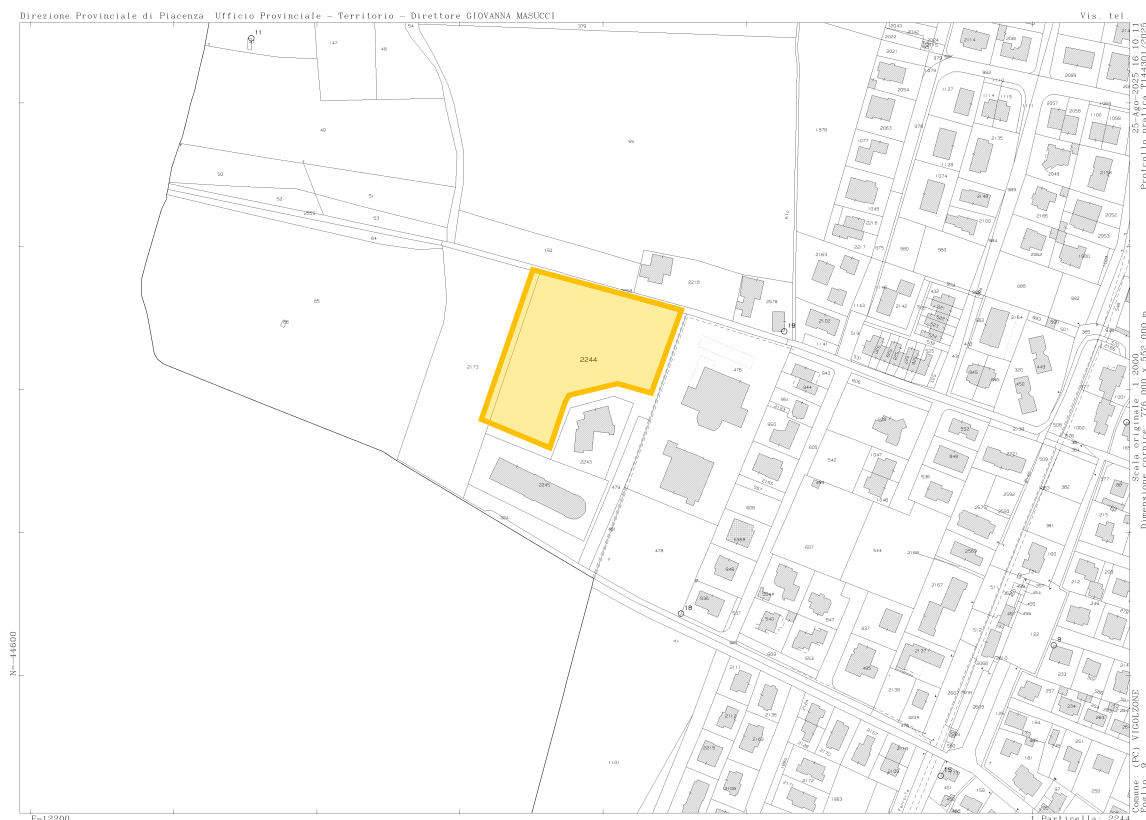

*Figura 4 – individuazione lotto in estratto di mappa catastale – fg. 9, part. 2244*

- PROGETTO ESECUTIVO -  
**INTERVENTO DI REALIZZAZIONE NUOVO CENTRO DIURNO PER ANZIANI**  
**“IL SOLE D’INVERNO”**

COMUNE DI VIGOLZONE – CUP: J75E25000160004

*CSA - parte amministrativa:*

L’area di intervento presenta una morfologia pressoché pianeggiante e si colloca in un contesto già urbanizzato ai margini del tessuto edificato principale. L’area risulta complessivamente servita dalle principali infrastrutture tecnologiche — idrica, elettrica, gas metano e fognaria — presenti immediatamente al di fuori del lotto. Tuttavia, il lotto non risulta ad oggi urbanizzato.

Non sono presenti vincoli derivanti da aree di rispetto cimiteriale, stradale o idraulica.

L’accesso principale carrabile è previsto dal viale Stefano Castignoli, con viabilità interna dedicata e parcheggio pertinenziale a servizio della struttura. L’accesso pedonale sarà separato da quello veicolare per ragioni di sicurezza e fruibilità.

La posizione, in prossimità di scuole e impianti sportivi, consente la creazione di **sinergie funzionali e sociali** con il tessuto urbano circostante e garantisce la **massima accessibilità pubblica** ai servizi del centro diurno.

### **Sintesi dei principali capi di lavorazioni**

Qui di seguito elencati i principali gruppi di lavorazione previsti:

1. Allestimento del cantiere e operazioni preliminari
2. Scavi e movimenti terra
3. Opere strutturali principali
4. Tavolati interni, isolamenti e ultimazione coperture
5. Opere impiantistiche
6. Opere edili interne e di finitura
7. Installazione serramenti
8. Opere esterne di stretta pertinenza dell’edificio
9. Formazione di nuova rete di scarico e fognaria interna al lotto
10. Opere stradali (rampa e parcheggio)
11. Opere esterne, di arredo urbano e cura del verde
12. Verifiche, prove, collaudi e smantellamento del cantiere

### **DESCRIZIONE DEI LAVORI IN APPALTO**

Il tutto come meglio evidenziato negli elaborati costituenti il progetto.

L’appalto ha per oggetto l’esecuzione, comprese le relative forniture, delle opere che di seguito si sintetizzano:

La schematizzazione temporale delle attività e della contemporaneità di azione delle Imprese è effettuata tramite la individuazione delle seguenti FASI DI LAVORO previste in progetto.

#### **FASE N° 1 – Allestimento del cantiere e operazioni preliminari**

- realizzazione di impianto elettrico di cantiere e allaccio idrico
- allestimento e preparazione del cantiere



- PROGETTO ESECUTIVO -  
**INTERVENTO DI REALIZZAZIONE NUOVO CENTRO DIURNO PER ANZIANI  
“IL SOLE D’INVERNO”**

COMUNE DI VIGOLZONE – CUP: J75E25000160004

*CSA - parte amministrativa:*

- installazione segnaletica di sicurezza e delimitazione aree di lavoro
- posa di recinzioni provvisorie
- fornitura e posa di monoblocchi di cantiere ad uso spogliatoio, ufficio e wc
- montaggio di gru a torre e/o utilizzo di autogru idrauliche
- rilievi finali e tracciamenti

In questa fase è prevista la presenza delle seguenti ditte aventi particolare specializzazione:

- impresa opere edili, sussidiarie ed assistenze murarie
- impiantista elettrico
- impiantista idraulico

### **FASE N° 2 – Scavi e movimenti terra**

- pulizia generale dell’area
- scavi di sbancamento
- scavi in sezione
- trasporto e conferimento alla pubblica discarica

In questa fase è prevista la presenza delle seguenti ditte aventi particolare specializzazione:

- impresa opere edili, sussidiarie ed assistenze murarie

### **FASE N° 3 – Opere strutturali**

- posa di magrone di sotto fondazione
- preparazioni di casseforme in legno
- posa di gabbie di armatura in ferro
- getto in calcestruzzo per fondazioni
- formazione di nuove strutture in elevazione in muratura armata portante realizzata con blocchi in laterizio alveolato con fori saturati con polistirene
- formazione di nuovi solai (p.t. e di sottotetto) in pannelli alveolari e soletta collaborante
- realizzazione solaio di copertura inclinato in latero cemento (muricci e tavelloni)

In questa fase è prevista la presenza delle seguenti ditte aventi particolare specializzazione:

- impresa opere edili, sussidiarie ed assistenze murarie

### **FASE N° 4 – tavolati interni, isolamenti e ultimazione coperture**

- realizzazione di tavolati interni
- formazione di contropareti in laterizio
- posa di isolamento in intercapedine con pannelli di EPS
- posa di isolamenti su solai in polistirene
- ultimazione copertura con formazione di manto in tegole
- installazione di lattonerie, canale, converse e pluviali
- installazione di dispositivi anticaduta (linea vita)

In questa fase è prevista la presenza delle seguenti ditte aventi particolare specializzazione:

- PROGETTO ESECUTIVO -  
**INTERVENTO DI REALIZZAZIONE NUOVO CENTRO DIURNO PER ANZIANI**  
**“IL SOLE D’INVERNO”**

COMUNE DI VIGOLZONE – CUP: J75E25000160004

*CSA - parte amministrativa:*

- impresa opere edili, sussidiarie ed assistenze murarie
- lattoniere

**FASE N° 5 – opere impiantistiche**

- formazione di tracce
- realizzazione di nuovo impianto elettrico, trasmissione dati, illuminazione e forza motrice
- realizzazione di impianto fotovoltaico
- realizzazione di impianto idro sanitario e di scarico
- realizzazione di impianto termico e di raffrescamento
- realizzazione di impianto di ventilazione meccanica

In questa fase è prevista la presenza delle seguenti ditte aventi particolare specializzazione:

- impresa opere edili, sussidiarie ed assistenze murarie
- impiantista idraulico
- impiantista elettrico

**FASE N° 6 – opere edili interne e di finitura**

- realizzazione di massetti di sottofondo
- formazione di nuovi intonaci
- realizzazione di pavimento “alla veneziana”
- posa di pavimento
- posa di soglie e davanzali
- installazione apparecchi sanitari
- installazione terminali riscaldamento
- formazione di controsoffitti in cartongesso
- tinteggiature interne
- installazione corpi illuminanti

In questa fase è prevista la presenza delle seguenti ditte aventi particolare specializzazione:

- impresa opere edili, sussidiarie ed assistenze murarie
- posatori specializzati per legno e pavimento alla veneziana
- impiantista idraulico
- impiantista elettrico

**FASE N° 7 – installazione serramenti**

- Posa di finestre e porte finestre
- Posa di porte interne
- Posa di porte tagliafuoco

In questa fase è prevista la presenza delle seguenti ditte aventi particolare specializzazione:

- impresa opere edili, sussidiarie ed assistenze murarie
- serramentista

- PROGETTO ESECUTIVO -  
**INTERVENTO DI REALIZZAZIONE NUOVO CENTRO DIURNO PER ANZIANI**  
**“IL SOLE D’INVERNO”**

COMUNE DI VIGOLZONE – CUP: J75E25000160004

*CSA - parte amministrativa:*

**FASE N° 8 – opere esterne di stretta pertinenza dell’edificio**

- formazione di marciapiede esterno
- nuova pavimentazione esterna (marciapiede) compresa zoccolatura
- tinteggiature esterne
- installazione corpi illuminanti esterni
- formazione di nuovo vialetto di accesso pedonale e sua finitura
- formazione di cordoli e muretti

In questa fase è prevista la presenza delle seguenti ditte aventi particolare specializzazione:

- impresa opere edili, sussidiarie ed assistenze murarie
- impiantista elettrico

**FASE N° 9 – Formazione di nuova rete di scarico e fognaria interna al lotto**

- scavi a sezione obbligata per posa tubazioni e pozzetti di raccordo e tubazioni della linea fognaria principale
- sottofondi per tubazioni e pozzetti
- posizionamento di fosse biologiche e degrassatori
- posizionamento di nuovi pozzetti
- verifica rete e prove
- rinterri

In questa fase è prevista la presenza delle seguenti ditte aventi particolare specializzazione:

- impresa opere edili, sussidiarie ed assistenze murarie

**FASE N° 10 – Opere stradali (rampa e parcheggio)**

- scavo di sbancamento
- formazione di rampa carrabile
- formazione di sottofondi stradali e rilevati
- formazione di massicciata stradale
- profilatura delle cunette
- delimitazione degli stalli di parcheggio
- collegamenti impiantistici

In questa fase è prevista la presenza delle seguenti ditte aventi particolare specializzazione:

- impresa opere edili, sussidiarie ed assistenze murarie
- impresa specializzata in opere stradali

**FASE N° 11 – Opere esterne, di arredo urbano e cura del verde**

- formazione di aiuole tramite formazione di cordolature e riporti di terra
- riporti di terra per profilatura aree verdi
- predisposizioni impiantistiche
- formazione di sedute nelle aree a verde e di socializzazione

- PROGETTO ESECUTIVO -  
**INTERVENTO DI REALIZZAZIONE NUOVO CENTRO DIURNO PER ANZIANI**  
**“IL SOLE D’INVERNO”**  
COMUNE DI VIGOLZONE – CUP: J75E25000160004

*CSA - parte amministrativa:*

- realizzazione di area pavimentata esterna di socializzazione
- formazione di pergolati in area esterna
- installazione di recinzioni e cancelli
- messa a dimora di piante, arbusti e siepi

In questa fase è prevista la presenza delle seguenti ditte aventi particolare specializzazione:

- impresa opere edili, sussidiarie ed assistenze murarie
- impresa specializzata in cura e manutenzione del verde

**FASE N° 12 – Verifiche, prove, collaudi e smantellamento del cantiere**

- pulizia e sistemazione delle aree di cantiere
- rimozione dei monoblocchi
- verifica funzionale degli impianti e prove
- smontaggio e rimozione della gru
- smantellamento del cantiere, pulizie finali e restituzione delle aree
- collaudo statico e tecnico-amministrativo dell’opera

In questa fase è prevista la presenza delle seguenti ditte aventi particolare specializzazione:

- impresa opere edili, sussidiarie ed assistenze murarie
- impiantista elettrico
- impiantista idraulico

Il tutto come meglio evidenziato negli elaborati costituenti il progetto.

3. Sono compresi nell’appalto tutti i lavori, le prestazioni, le forniture e le provviste necessarie per dare il lavoro completamente compiuto e secondo le condizioni stabilite dal presente Capitolato speciale, con le caratteristiche tecniche, qualitative e quantitative previste dal progetto esecutivo con i relativi allegati, con riguardo anche ai particolari costruttivi e ai progetti esecutivi delle strutture e relativi calcoli, degli impianti tecnologici e relativi calcoli, dei quali l’appaltatore dichiara di aver preso completa ed esatta conoscenza.
4. L’esecuzione dei lavori è sempre e comunque effettuata secondo le regole dell’arte e l’appaltatore deve conformarsi alla massima diligenza nell’adempimento dei propri obblighi; trova sempre applicazione l’articolo 1374 del codice civile.
5. Anche ai fini dell’articolo 3, comma 5, della legge n. 136 del 2010 e dell’articolo 66, comma 4 del presente Capitolato, sono stati acquisiti i seguenti codici:

Codice Unico di Progetto per l’intervento (CUP)

**CUP: J75E25000160004**

Common Procurement Vocabulary (CPV)

**CPV: 45210000-2 “Lavori generali di costruzione di edifici”**



- PROGETTO ESECUTIVO -  
**INTERVENTO DI REALIZZAZIONE NUOVO CENTRO DIURNO PER ANZIANI**  
**“IL SOLE D’INVERNO”**  
 COMUNE DI VIGOLZONE – CUP: J75E25000160004

*CSA - parte amministrativa:*

**Art. 2. Ammontare dell'appalto**

1. L'importo dell'appalto posto a base dell'affidamento è definito dalla seguente tabella:

	<b>VOCI IN APPALTO</b> <b>(importi in euro)</b>	<b>A CORPO</b> <b>(C)</b>	<b>A MISURA</b> <b>(M)</b>	<b>TOTALE</b> <b>(C + M)</b>
1	Importo esecuzione dei lavori	-	€ 964.597,18	€ 964.597,18
2	Oneri per l'attuazione del piano di sicurezza – non soggetti a ribasso	-	€ 18.273,38	€ 18.273,38
<b>TOT.</b>	<b>IMPORTO TOTALE APPALTO</b> <b>(1+2)</b>	-	<b>€ 982.870,56</b>	<b>€ 982.870,56</b>

**Importo per questo intervento è di:**  
**€ 982.870,56 (novecentoottandaduemilaottocentosettanta/56 euro)**  
**di cui € 18.273,38 per oneri per la sicurezza non soggetti a ribasso.**

2. L'importo contrattuale è costituito dalla somma degli importi determinati nella tabella di cui al comma 1, al netto del ribasso percentuale offerto dall'appaltatore in sede di gara sul solo importo di cui al rigo 1, relativo all'esecuzione del lavoro **a misura**.

Gli importi stimati dei vari lavori, potranno variare, tanto in più quanto in meno, nei limiti stabiliti dagli artt. 60 e 120 del D. Lgs. n. 36/2023 (ex art. 106 del D. Lgs. n. 50/2016), senza che ciò costituisca motivo per l'Appaltatore per avanzare pretesa di speciali compensi ed indennizzi di qualsiasi natura e specie.

3. Non è soggetto al ribasso l'importo degli oneri per l'attuazione dei piani di sicurezza, ai sensi del punto 4.1.4 dell'allegato XV al Decreto n. 81 del 2008,

4. Nella tabella qui di seguito si riporta la **quota parte della manodopera suddivisa per categorie di lavorazione**

- PROGETTO ESECUTIVO - INTERVENTO di REALIZZAZIONE NUOVO CENTRO DIURNO PER ANZIANI “IL SOLE D’INVERNO” COMUNE di VIGOLZONE – CUP: J75E25000160004	CAT.	CAT. SPECIALIZZATA	LAVORI PER SINGOLA CATEGORIA (€)	QUOTA PARTE MANODOPERA DELLA CATEGORIA (€)	LAVORI PER SINGOLA CATEGORIA esclusa manodopera (€)
	OG1	OG1	803.284,81 €	336.882,70 €	466.402,11 €
		OS28	64.876,32 €	7.785,16 €	57.091,16 €
		OS3	25.082,87 €	6.270,72 €	18.812,15 €
		OS30	71.353,18 €	15.339,08 €	56.014,10 €
			18.273,38 €	11.329,49 €	6.943,88 €
			<b>TOTALE LAVORI</b>	<b>TOTALE MANODOPERA</b>	<b>TOTALE LAVORI esclusa manodopera</b>
			€ 982.870,56	€ 377.607,15	€ 605.263,40

- PROGETTO ESECUTIVO -  
**INTERVENTO DI REALIZZAZIONE NUOVO CENTRO DIURNO PER ANZIANI**  
**“IL SOLE D’INVERNO”**  
COMUNE DI VIGOLZONE – CUP: J75E25000160004

*CSA - parte amministrativa:*

Ai fini dell'eventuale applicazione del comma 21, art. 18, allegato II.12 del D.Lgs. 36/2023 si segnala che l'incidenza delle categorie specializzate è la seguente:

OS 28 - 40,2%

OS 3 - 15,55%

OS 30 - 44,23%

### **Art. 3. Modalità di stipulazione del contratto**

1. Il contratto è stipulato interamente **“a misura”**, come definito dal D. Lgs. n. 36/2023
2. I prezzi dell’elenco prezzi unitari di cui agli articoli 32 e 41 del D.P.R. n. 207 del 2010, ai quali si applica il ribasso percentuale offerto dall’appaltatore in sede di gara, con gli stessi criteri di cui all’articolo 2, commi 2 e 3, del presente Capitolato speciale, costituiscono l’elenco dei prezzi unitari.
3. I prezzi unitari (D. Lgs. n. 36/2023, art. 31 dell’allegato I.7) di cui al comma 2 sono vincolanti anche per la definizione, valutazione e contabilizzazione di eventuali varianti, addizioni o detrazioni in corso d’opera, se ammissibili ed ordinate o autorizzate ai sensi degli articoli 60 e 120 del D. Lgs. n. 36/2023
4. I rapporti ed i vincoli negoziali si riferiscono agli importi come determinati ai sensi dell’articolo 2, commi 2 e 3 del presente Capitolato Speciale d’Appalto.
5. Il contratto dovrà essere stipulato, a pena di nullità, secondo quanto disposto dall’art. 18 del D. Lgs. n. 36/2023

### **Art. 4. Categorie dei lavori**

1. . Ai sensi dell’articolo 61 del D.P.R. n. 207 del 2010 e in conformità all’allegato «A» al predetto D.P.R., i lavori sono classificati nella categoria prevalente di opere generali **“OG 1 “EDIFICI CIVILI ED INDUSTRIALI”, e nelle sottocategorie “OS 3”, “OS 28” e “OS 30” come da dettaglio sotto riportato:**”
2. **L’importo dei lavori ammonta ad euro € 982.870,56 di cui euro € 18.273,38 per gli oneri di sicurezza e la quota parte sulle singole categorie è indicata nella tabella di cui all’art. 5.**

Tali importi ricomprendono tutte le lavorazioni, ciascuna di importo inferiore sia al 10% dell’importo totale dei lavori, sia inferiore a euro 150.000,00. Tali lavorazioni non rilevanti ai fini della qualificazione, possono essere eseguite dall’appaltatore anche se questi non sia in possesso dei requisiti di qualificazione per le relative categorie; esse possono altresì essere eseguite in tutto o in parte da un’impresa subappaltatrice qualora siano state indicate come subappaltabili in sede di offerta; l’impresa subappaltatrice deve essere in possesso dell’attestazione SOA nella categoria prevalente di cui al comma 1 o in alternativa in luogo della predetta attestazione SOA, in possesso dei requisiti di cui all’Allegato II.12 art.28, nella misura necessaria in relazione agli importi della stessa categoria scorribile.

- PROGETTO ESECUTIVO -  
**INTERVENTO DI REALIZZAZIONE NUOVO CENTRO DIURNO PER ANZIANI**  
**“IL SOLE D’INVERNO”**  
 COMUNE DI VIGOLZONE – CUP: J75E25000160004

*CSA - parte amministrativa:*

**Art. 5. Categorie di lavorazioni omogenee, categorie contabili**

1. I gruppi di lavorazioni omogenee/categorie di lavoro di cui agli articoli 43, commi 6, 7 e 8 del D.P.R. n. 207 del 2010, e s.m.i., sono indicati nella seguente tabella:

- PROGETTO ESECUTIVO - INTERVENTO di REALIZZAZIONE NUOVO CENTRO DIURNO PER ANZIANI "IL SOLE D'INVERNO" COMUNE di VIGOLZONE – CUP: J75E25000160004										
CAT.	CAT. SPECIALI ZZATA	SOTTOCATEGORIE LAVORAZIONI OMOGENEE		INCIDENZA M.O. (%)	QUOTA PARTE M.O. (€)	IMPORTO LORDO SOTTO CATEGORIE OMOGENEE (€)	INCIDENZA SUL TOTALE (%)	INCIDENZA CATEGORIE SUL TOTALE (%)		
OG1	-	1	apprestamenti di cantiere	60%	€ 1.513,34	2.522,24 €	0,26%	81,73%		
		3	opere strutturali fabbricato acqua a terra	45%	€ 197.090,36	437.978,58 €	44,56%			
		4	opere edili e finiture interne	42%	€ 95.127,72	226.494,57 €	23,04%			
		5	porte e serramenti	22%	€ 15.282,92	69.467,81 €	7,07%			
		6	assistenze murarie	22%	€ 2.105,66	9.571,17 €	0,97%			
		7	fognature collegamenti ed opere esterne	45%	€ 25.762,70	57.250,44 €	5,82%			
		OS28	8	impianto di riscaldamento e climatizzazione	12%	€ 7.785,16	64.876,32 €		6,60%	6,60%
	OS3	9	impianto idrico sanitario e scarico	25%	€ 6.270,72	25.082,87 €	2,55%	2,55%		
	OS30	10	quadri elettrici	12%	€ 1.109,17	9.243,09 €	0,94%	7,26%		
		11	distribuzione principale	36%	€ 4.251,24	11.809,01 €	1,20%			
		12	impianto di illuminazione	33%	€ 1.474,24	4.467,40 €	0,45%			
		13	impianto di forza motrice	35%	€ 1.319,20	3.769,14 €	0,38%			
		14	impianto cablaggio strutturato	35%	€ 1.101,74	3.147,83 €	0,32%			
		15	impianto elettrico a servizio dell'imp. Meccanico	32%	€ 827,85	2.587,04 €	0,26%			
		16	impianto di terra	29%	€ 251,79	868,25 €	0,09%			
		17	impianto videocitofonico	31%	€ 511,04	1.648,53 €	0,17%			
		18	impianto TV terrestre	31%	€ 378,37	1.220,54 €	0,12%			
		19	cavi principali	16%	€ 361,76	2.261,00 €	0,23%			
		20	distribuzione esterna	19%	€ 306,47	1.613,00 €	0,16%			
		21	impianto fotovoltaico	12%	€ 3.446,20	28.718,35 €	2,92%			
		22	ONERI PER LA SICUREZZA	62%	€ 11.329,49	18.273,38 €	1,86%		1,86%	
						38%	€ 377.607,15		982.870,56 €	
				INCIDENZA MEDIA M.O.	QUOTA PARTE M.O.	TOTALE APPALTO	100,00%		100,00%	

**Art. 5.1 Attività maggiormente esposte al rischio di infiltrazione mafiosa**

1. Nell’oggetto dell’appalto rientrano attività maggiormente esposte al rischio di infiltrazione mafiosa, fra quelle elencate al comma 53 dell’art. 1 della Legge 6/11/2012, n. 190 e, in particolare, le seguenti:

- c) estrazione, fornitura e trasporto di terra e materiali inerti;
- d) confezionamento, fornitura e trasporto di calcestruzzo e di bitume;
- e) noli a freddo di macchinari;
- g) noli a caldo

**CAPO 2. DISCIPLINA CONTRATTUALE**

**Art. 6. Interpretazione del contratto e del capitolato speciale d'appalto**

- In caso di discordanza tra i vari elaborati di progetto vale la soluzione più aderente alle finalità per le quali il lavoro è stato progettato e comunque quella meglio rispondente ai criteri di ragionevolezza e di buona tecnica esecutiva.
- In caso di norme del presente capitolato speciale tra loro non compatibili o apparentemente non compatibili, trovano applicazione in primo luogo le norme eccezionali o quelle che fanno eccezione a regole generali, in secondo luogo quelle maggiormente conformi alle disposizioni legislative o regolamentari oppure all'ordinamento giuridico, in terzo luogo quelle di maggior dettaglio e infine quelle di carattere ordinario.
- L'interpretazione delle clausole contrattuali, così come delle disposizioni del presente Capitolato speciale, è fatta tenendo conto delle finalità del contratto e dei risultati ricercati con l'attuazione del progetto approvato; per ogni altra evenienza trovano applicazione gli articoli da 1362 a 1369 del codice civile.

- PROGETTO ESECUTIVO -  
**INTERVENTO DI REALIZZAZIONE NUOVO CENTRO DIURNO PER ANZIANI  
“IL SOLE D’INVERNO”**

COMUNE DI VIGOLZONE – CUP: J75E25000160004

*CSA - parte amministrativa:*

**Art. 7. Documenti che fanno parte del contratto**

1. Fanno parte integrante e sostanziale del contratto d'appalto, ancorché non materialmente allegati:
  - a) il capitolato generale d'appalto approvato con decreto ministeriale 19 aprile 2000, n. 145, limitatamente agli articoli ancora in vigore;
  - b) tutti gli elaborati grafici e gli altri atti del progetto definitivo-esecutivo ad eccezione di quelli esplicitamente esclusi ai sensi del successivo comma 3;
  - c) il piano di sicurezza e di coordinamento di cui all'articolo 100 del Decreto n. 81 del 2008 e al punto 2 dell'allegato XV allo stesso decreto, nonché le proposte integrative al predetto piano di cui all'articolo 100, comma 5, del Decreto n. 81 del 2008, se accolte dal coordinatore per la sicurezza;
  - d) il piano operativo di sicurezza di cui all'articolo 89, comma 1, lettera h), del Decreto n. 81 del 2008 e al punto 3.2 dell'allegato XV allo stesso decreto;
  - e) il cronoprogramma di cui all'articolo 40 del d.P.R. n. 207 del 2010;
  - f) le polizze di garanzia di cui agli articoli 35 e 37;Formano, altresì, parte integrante e sostanziale del contratto di appalto e sono ad esso materialmente allegati, i documenti di seguito specificatamente precisati:
  - il Capitolato Speciale d'Appalto;
  - l'Elenco dei Prezzi Unitari.
2. Sono contrattualmente vincolanti tutte le leggi e le norme vigenti in materia di lavori pubblici e in particolare:
  - a) il D. Lgs. n.36 del 2023;
  - b) il D. Lgs. n.50 del 2016 (fino alla data del 1 gennaio 2024);
  - c) il D.P.R. n. 207 del 2010 per le parti ancora in vigore;
  - d) il decreto legislativo n. 81 del 2008, con i relativi allegati.
3. Non fanno invece parte del contratto e sono estranei ai rapporti negoziali:
  - a) i computi metrici estimativi del progetto principale e i relativi sommari;
  - b) le tabelle di riepilogo dei lavori e la loro suddivisione per categorie omogenee, ancorché inserite e integranti il presente Capitolato speciale; esse hanno efficacia limitatamente ai fini dell'aggiudicazione per la determinazione dei requisiti speciali degli esecutori e ai fini della valutazione delle addizioni o diminuzioni dei lavori di cui agli artt. 60 e 120 del D. Lgs. n. 36/2023;
  - c) le quantità delle singole voci elementari, sia quelle rilevabili dagli atti progettuali e da qualsiasi altro loro allegato.

**Art. 8. Disposizioni particolari riguardanti l'appalto**

1. La sottoscrizione del contratto da parte dell'appaltatore equivale a dichiarazione di perfetta conoscenza e incondizionata accettazione anche dei suoi allegati, della legge, dei regolamenti e di tutte le norme vigenti in materia di lavori pubblici, nonché alla completa accettazione di tutte le norme che regolano il presente appalto, e del progetto per quanto attiene alla sua perfetta esecuzione.
2. L'appaltatore dà atto, senza riserva alcuna, della piena conoscenza e disponibilità degli atti progettuali e della documentazione, della disponibilità dei siti, dello stato dei luoghi, delle condizioni pattuite in sede di offerta e ogni altra circostanza che interessi i lavori, che, come da apposito verbale sottoscritto col R.U.P., consentono l'immediata esecuzione dei lavori.



- PROGETTO ESECUTIVO -  
**INTERVENTO DI REALIZZAZIONE NUOVO CENTRO DIURNO PER ANZIANI  
“IL SOLE D’INVERNO”**

COMUNE DI VIGOLZONE – CUP: J75E25000160004

*CSA - parte amministrativa:*

**Art. 9. Fallimento dell'appaltatore**

1. In caso di fallimento dell'appaltatore l'Amministrazione Committente si avvale, senza pregiudizio per ogni altro diritto e azione a tutela dei propri interessi, della procedura prevista dall'art. 124 del D. Lgs n.36/2023 (ex art 110 del D. Lgs. n.50/2016).
2. Se l'esecutore è un raggruppamento temporaneo o un consorzio ordinario di operatori economici, in caso di fallimento dell'impresa mandataria o di una impresa mandante trovano applicazione rispettivamente i commi 17 e 18 dell'art. 48 del D. Lgs. n. 50/2016.

**Art. 10. Domicilio-Rappresentante dell'appaltatore-Personale Tecnico-Direttore di cantiere**

1. L'appaltatore deve eleggere domicilio ai sensi e nei modi di cui all'articolo 2 del capitolato generale d'appalto; a tale domicilio si intendono ritualmente effettuate tutte le intimazioni, le assegnazioni di termini e ogni altra notificazione o comunicazione dipendente dal contratto.
2. L'appaltatore deve altresì comunicare, ai sensi e nei modi di cui all'articolo 3 del capitolato generale d'appalto, le generalità delle persone autorizzate a riscuotere.
3. Se l'appaltatore non conduce direttamente i lavori, deve depositare presso l'Amministrazione Committente, ai sensi e nei modi di cui all'articolo 4 del capitolato generale d'appalto, il mandato conferito con atto pubblico a persona idonea designata a rappresentarlo. Tale persona deve essere in possesso di requisiti di provata capacità tecnica e morale, e per tutta la durata dell'appalto, deve:
  - Domiciliare in uno dei comuni interessati dai lavori o ad essi circostanti;
  - Sostituire l'Appaltatore medesimo nella condotta dei lavori, ivi compresi quelli subappaltati, in un ambito di legittimità degli stessi e all'interno dei limiti contrattuali, nonché prendere decisioni su qualsiasi problema;
  - Ricevere e fare eseguire gli ordini verbali e/o scritti dalla Direzione dei Lavori, in questo caso sotto firmandoli, ove il medesimo rappresentante ritenga che le disposizioni ricevute rientrino tra quelle da impartirsi per iscritto, sarà suo obbligo farne immediata richiesta scritta. Altrimenti l'Appaltatore non potrà, in alcuna evenienza, invocare a propria discolpa o ragione la carenza di disposizioni da parte della Direzione Lavori per il fatto che esse non siano state impartite per iscritto;
  - Firmare tutti i documenti contabili, con il diritto di formulare le proprie osservazioni o riserve, considerandosi - sia per la liquidazione, sia per ogni altro effetto di legge - valida la sua firma tanto quanto quella dell'Appaltatore;
  - Intervenire e prestarsi alle misurazioni e alle verifiche, tutte le volte che verrà richiesto dalla Direzione dei Lavori.
4. Tale rappresentante può essere anche lo stesso capo cantiere, al quale verranno comunicati a tutti gli effetti, anche legali, gli ordini verbali e/o simili.
5. Nel caso in cui il capo cantiere sia persona diversa dal rappresentante dell'Appaltatore, ne potrà fare le veci, in caso di assenza.
6. L'Appaltatore è tenuto a comunicare all'Amministrazione Committente anche il nominativo di chi, in caso di temporanea assenza, sostituisca il suo rappresentante e comunicare inoltre tempestivamente, in caso di cessazione o riserva del mandato, il nome del nuovo rappresentante.
7. Per ciascuno dei rappresentanti che verranno designati, devono essere comunicati all'Amministrazione Committente, al Direttore dei Lavori ed al Coordinatore per l'Esecuzione dei Lavori (CSE) i seguenti dati: nominativo, residenza, numeri telefonici fissi e di fax, numeri telefonici degli apparecchi mobili di cui ognuno dovrà essere dotato, nonché ogni altra informazione per il suo immediato reperimento 24 ore su 24.
8. L'Amministrazione Committente si riserva il diritto di giudicare, in maniera inappellabile, sulla regolarità dei documenti prodotti e sulla conseguente accettabilità dei rappresentanti che verranno designati.  
Resta inteso che l'Appaltatore rimane tuttavia responsabile dell'operato del rappresentante da lui delegato.

- PROGETTO ESECUTIVO -  
**INTERVENTO DI REALIZZAZIONE NUOVO CENTRO DIURNO PER ANZIANI**  
**“IL SOLE D’INVERNO”**

COMUNE DI VIGOLZONE – CUP: J75E25000160004

*CSA - parte amministrativa:*

9. L’Appaltatore dovrà provvedere alla condotta ed esecuzione effettiva dei lavori, avvalendosi delle prestazioni di personale tecnico idoneo, di provata capacità e adeguato - numericamente e qualitativamente - alle necessità per una corretta esecuzione, in relazione agli obblighi assunti con il Programma esecutivo dei lavori.
10. L’Appaltatore è tenuto ad affidare la Direzione Tecnica del cantiere ad un Direttore di Cantiere, in possesso di laurea o almeno di diploma tecnico, iscritto all’albo professionale se non è alla propria stabile dipendenza e in possesso di un adeguato curriculum di Direzione di Cantiere riferito agli ultimi cinque anni, il quale rilascerà dichiarazione scritta dell’incarico ricevuto, anche e soprattutto in merito alla responsabilità per infortuni essendo in qualità di preposto, responsabile del rispetto e della piena applicazione del Piano delle misure per la Sicurezza dei lavoratori sia dell’Impresa appaltatrice sia di tutte le Imprese subappaltatrici impegnate nell’esecuzione dei lavori.
11. L’Appaltatore risponde dell’idoneità del Direttore di Cantiere e, in generale, di tutto il personale addetto ai lavori e operante in cantiere. Tale personale dovrà essere tutelato a norma delle sopra specificate Leggi ed essere di gradimento della Direzione dei Lavori. Quest’ultima si riserva il diritto di ottenere l’allontanamento motivato dai cantieri di qualunque addetto ai lavori, senza risponderne delle conseguenze, ai sensi e per gli effetti dell’art. 6 del Capitolato Generale.
12. Il direttore dei lavori ha il diritto di esigere il cambiamento del direttore di cantiere e del personale dell’appaltatore per disciplina, incapacità o grave negligenza. L’appaltatore è in tutti i casi responsabile dei danni causati dall’imperizia o dalla negligenza di detti soggetti, nonché della malafede o della frode nella somministrazione o nell’impiego dei materiali.
13. Ogni variazione del domicilio di cui al comma 1, o della persona di cui ai commi 2, 3 o 4, deve essere tempestivamente notificata all’Amministrazione Committente; ogni variazione della persona di cui al comma 3 deve essere accompagnata dal deposito presso l’Amministrazione Committente del nuovo atto di mandato.
14. L’Amministrazione Committente sarà rappresentata nei confronti dell’Appaltatore, per quanto concerne l’esecuzione delle opere appaltate e ad ogni conseguente effetto, dalla Direzione dei Lavori che verrà designata dall’Amministrazione Committente medesima.
15. L’Appaltatore, prima dell’inizio dei Lavori, dovrà comunicare al Direttore dei Lavori e al Coordinatore per la Sicurezza in fase d’Esecuzione:
  - a. l’elenco nominativo del personale impiegato e dei relativi turni di lavoro;
  - b. il CCNL applicato al personale impiegato per lo svolgimento dei Lavori;
  - c. le mansioni di ciascun addetto;
  - d. l’elenco delle persone incaricate della gestione delle emergenze;
  - e. i numeri di telefonia mobile aziendale coi quali poter contattare il Direttore Tecnico dell’Appaltatore, eventuali capisquadra e tutti gli ulteriori referenti preposti; eventuali modifiche apportate nel corso dell’Appalto dovranno essere comunicate al Direttore dei Lavori e al Coordinatore per la Sicurezza in fase d’Esecuzione nel più breve tempo possibile.
16. L’Appaltatore, relativamente al personale impiegato nello svolgimento dei Lavori, inclusi gli eventuali soci-lavoratori:
  - dovrà applicare un trattamento economico e normativo non inferiore a quanto previsto dai contratti collettivi vigenti del settore e nella zona di svolgimento delle prestazioni, salvo quanto previsto al successivo art. 41.9;
  - dovrà provvedere altresì a tutti gli obblighi retributivi, contributivi e assicurativi previsti dalle vigenti leggi e dai contratti collettivi.
  - dovrà provvedere all’inserimento di lavoratori disabili secondo le disposizioni della L. n. 68/1999;
  - dovrà provvedere a formare e informare il personale relativamente ai rischi specifici che possono verificarsi durante l’esecuzione delle prestazioni;
17. Il personale dedicato ai Lavori:

- PROGETTO ESECUTIVO -  
**INTERVENTO DI REALIZZAZIONE NUOVO CENTRO DIURNO PER ANZIANI  
“IL SOLE D’INVERNO”**

COMUNE DI VIGOLZONE – CUP: J75E25000160004

*CSA - parte amministrativa:*

- sarà dotato, a cura e spese dell’Appaltatore, di una divisa completa di targhetta di identificazione, comprensiva del logo o di altro segno distintivo dell’Appaltatore, da indossare e mantenere in stato di conveniente decoro durante l'orario di lavoro. La divisa del personale sarà unica e rispondente alle caratteristiche di fluorescenza e rifrangenza stabilite dalle vigenti normative relative alla sicurezza sul lavoro;
  - manterrà un contegno corretto e riguardoso verso la cittadinanza e si uniformerà alle disposizioni emanate dal Committente in materia di sicurezza, igiene e sanità;
  - avrà padronanza della lingua italiana e conoscenza della segnaletica in uso.
18. Il Direttore Tecnico dell’Appaltatore sarà dotato di telefono cellulare o di dispositivo equivalente, onde permettere il coordinamento tempestivo delle attività in caso di problematiche o di mutate condizioni operative.
19. Ove un operatore dell’Appaltatore assuma un comportamento ritenuto sconveniente o irrispettoso dal Committente, l’Appaltatore medesimo dovrà attivarsi applicando le opportune sanzioni disciplinari e provvedendo, nei casi più gravi, anche su semplice richiesta del Committente, alla sostituzione dell’operatore stesso.
20. Il personale dell’Appaltatore dovrà prestare la massima attenzione durante l’esecuzione dei Lavori, nonché prestare ogni opportuna cautela, sia per evitare infortuni sul lavoro che danni alle altrui proprietà, incluse quelle del Committente.
21. L’Appaltatore deve garantire al personale assunto e impiegato nello svolgimento dei Lavori il trattamento economico e normativo previsto dal CCNL vigente più rappresentativo per il settore edilizio nell’industria, intendendosi per tale il “CCNL per i lavoratori dipendenti delle imprese edili ed affini e delle Cooperative” sottoscritto da ANCE, LegaCoop Produzione e Servizi, Confcooperative Lavoro e Servizi, AGCI Produzione e Lavoro da una parte e da FENEAL UIL, FILCA CISL e FILLEA CGIL dall’altra parte, avente codice CNEL F012 o altro CCNL equivalente secondo le previsioni dell’all. I.01 al Codice.

**Art. 11. Norme generali sui materiali, i componenti, i sistemi e l'esecuzione**

1. Nell'esecuzione di tutte le lavorazioni, le opere, le forniture, i componenti, anche relativamente a sistemi e subsistemi di impianti tecnologici oggetto dell'appalto, devono essere rispettate tutte le prescrizioni di legge e di regolamento in materia di qualità, provenienza e accettazione dei materiali e componenti nonché, per quanto concerne la descrizione, i requisiti di prestazione e le modalità di esecuzione di ogni categoria di lavoro, tutte le indicazioni contenute o richiamate contrattualmente nel presente capitolato speciale di appalto, negli elaborati grafici del progetto definitivo-esecutivo e nella descrizione delle singole voci allegata al presente capitolato.
2. Per quanto riguarda l'accettazione, la qualità e l'impiego dei materiali, la loro provvista, il luogo della loro provenienza e l'eventuale sostituzione di quest'ultimo, si applicano rispettivamente l'art. 114, comma 5 del D. Lgs. n. 36/2023 e gli articoli 16 e 17 del capitolato generale d'appalto.
3. L'appaltatore, sia per sé che per i propri fornitori, deve garantire che i materiali da costruzione utilizzati siano conformi al D.P.R. 21 aprile 1993, n. 246.
4. L'appaltatore, sia per sé che per i propri eventuali subappaltatori, deve garantire che l'esecuzione delle opere sia conforme alle «Norme tecniche per le costruzioni» approvate con il decreto del Ministro delle infrastrutture 14 gennaio 2008 (in Gazzetta Ufficiale n. 29 del 4 febbraio 2008).

**Art. 12. Convenzioni in materia di valuta e termini**

1. In tutti gli atti predisposti dall’Amministrazione Committente i valori in cifra assoluta si intendono in euro.
2. In tutti gli atti predisposti dall’Amministrazione Committente i valori in cifra assoluta, ove non diversamente specificato, si intendono I.V.A. esclusa.
3. Tutti i termini di cui al presente Capitolato speciale, se non diversamente stabilito nella singola disposizione, sono computati in conformità al Regolamento CEE 3 giugno 1971, n. 1182.

- PROGETTO ESECUTIVO -  
**INTERVENTO DI REALIZZAZIONE NUOVO CENTRO DIURNO PER ANZIANI  
“IL SOLE D’INVERNO”**

COMUNE DI VIGOLZONE – CUP: J75E25000160004

*CSA - parte amministrativa:*

**Art. 12.1 Clausola sociale – pari opportunità e inclusione lavorativa**

In conformità all'art. 57 del d.lgs. 36/2023, la stazione appaltante è tenuta ad inserire nel bando di gara specifiche clausole sociali con le quali sono richieste, come requisiti necessari dell'offerta, misure orientate a garantire le pari opportunità generazionali, di genere e di inclusione lavorativa per le persone con disabilità o svantaggiate, la stabilità occupazionale del personale impiegato, nonché l'applicazione dei contratti collettivi nazionali e territoriali di settore. Con riferimento ai CCNL la norma prevede che la stazione appaltante tenga conto dei contratti stipulati dalle associazioni dei datori e dei prestatori di lavoro comparativamente più rappresentative sul piano nazionale e di quelli il cui ambito di applicazione sia strettamente connesso con l'attività oggetto dell'appalto o della concessione svolta dall'impresa anche in maniera prevalente, nonché a garantire le stesse tutele economiche e normative per i lavoratori in subappalto rispetto ai dipendenti dell'appaltatore e contro il lavoro irregolare.

L'appaltatore garantisce, quindi, l'applicazione del contratto collettivo nazionale e territoriale (o dei contratti collettivi nazionali e territoriali di settore) per i propri lavoratori e per quelli in subappalto.

Le attività oggetto del presente Capitolato Speciale d'appalto soddisfano le finalità relative alle pari opportunità, generazionali e di genere secondo quanto stabilito dal d.lgs. 198/2006 (Codice delle pari opportunità tra uomo e donna), oltre a promuovere l'inclusione lavorativa delle persone disabili, in ottemperanza agli obblighi previsti dalla Legge 12 marzo 1999, n. 68 (Norma per il diritto al lavoro dei disabili) e all'art. 57 del D.lgs. 36/2023 e dell'Allegato II.3 del D.lgs. 36/2023 e ss.mm.ii.

a) Gli operatori economici che occupano un numero di dipendenti superiore ai 50, tenuti alla redazione del rapporto sulla situazione del personale, ai sensi dell'articolo 46 del decreto legislativo 11 aprile 2006, n. 198, producono, a pena di esclusione, al momento della presentazione della domanda di partecipazione o dell'offerta, copia dell'ultimo rapporto redatto, con attestazione della sua conformità a quello trasmesso alle rappresentanze sindacali aziendali e alla consigliera e al consigliere regionale di parità ai sensi del secondo comma del citato articolo 46, ovvero, in caso di inosservanza dei termini previsti dal comma 1 del medesimo articolo 46, con attestazione della sua contestuale trasmissione alle rappresentanze sindacali aziendali e alla consigliera e al consigliere regionale di parità.

b) Ai sensi dell'art. 1 comma 2 dell'Allegato II.3 del D.lgs. 36/2023, l'operatore economico che occupi un numero pari o superiore a 15 dipendenti e non superiore a 50, e non sia tenuto alla redazione del rapporto sulla situazione del personale di cui all'art. 46 del D. Lgs. 11 aprile 2006 n. 198, è tenuto a consegnare all'Amministrazione committente, entro 6 mesi dalla conclusione del contratto, una relazione di genere sulla situazione del personale maschile e femminile di ognuna delle professioni ed in relazione allo stato di assunzioni, della formazione, della promozione professionale, dei livelli, dei passaggi di categoria o di qualifica, di altri fenomeni di mobilità, dell'intervento della Cassa integrazione e guadagni, dei licenziamenti, dei prepensionamenti e pensionamenti, della retribuzione effettivamente corrisposta. La relazione di cui al primo periodo è trasmessa alle rappresentanze sindacali aziendali e alla consigliera e al consigliere regionale di parità. La violazione di tale obbligo determina, oltre all'applicazione delle penali di cui alla successiva lettera e), l'impossibilità per l'operatore economico di partecipare, in forma singola ovvero in raggruppamento temporaneo, per un periodo di dodici mesi a ulteriori procedure di affidamento (art. 1 comma 6 dell'Allegato II.3 del D.lgs. 36/2023);

c) Ai sensi dell'art. 1 comma 3 dell'Allegato II.3 del D.lgs. 36/2023, l'operatore economico che occupi un numero pari o superiore a 15 dipendenti, è tenuto a consegnare all'Amministrazione committente, entro 6 mesi dalla conclusione del contratto, la certificazione di cui all'art.17 della L. 12 marzo 1999 n. 68, oltre a una relazione relativa all'assolvimento degli obblighi di cui alla medesima legge e alle eventuali sanzioni e provvedimenti disposti a proprio carico nel triennio antecedente la data di scadenza di presentazione delle offerte. La relazione di cui al presente comma è trasmessa alle rappresentanze sindacali aziendali;

Ai sensi dell'art. 1 comma 4 dell'Allegato II.3 del D.lgs. 36/2023, l'Appaltatore ha l'obbligo di assicurare una quota pari almeno al 30 % delle assunzioni necessarie per l'esecuzione del contratto o per la realizzazione di attività ad esso connesse o strumentali, all'occupazione giovanile e femminile. Qualora la quota riservata sia inferiore al 30%, ovvero non sia applicabile, la motivazione è riportata nella Determinazione a contrarre, sulla base delle caratteristiche tecniche e organizzative dell'appalto.

In caso di inadempimento degli obblighi di cui alle lett. b), c), d) (art. 1 comma 6 dell'Allegato II.3 del D.lgs. 36/2023), l'Amministrazione committente applica la penale pari all'1 per mille (unopermille) dell'ammontare netto contrattuale.



- PROGETTO ESECUTIVO -  
**INTERVENTO DI REALIZZAZIONE NUOVO CENTRO DIURNO PER ANZIANI  
“IL SOLE D’INVERNO”**

COMUNE DI VIGOLZONE – CUP: J75E25000160004

*CSA - parte amministrativa:*

### **CAPO 3. TERMINI PER L'ESECUZIONE**

#### **Art. 13. Consegna e inizio dei lavori**

1. L'esecuzione dei lavori ha inizio dopo la stipula del formale contratto, in seguito a consegna, risultante da apposito verbale, redatto in contraddittorio con l'Appaltatore, **da effettuarsi non oltre 45 giorni dalla predetta stipula, previa convocazione dell'esecutore.**
2. L'esecutore dovrà trasmettere all'Amministrazione, prima dell'inizio dei lavori:
  - la documentazione di avvenuta denuncia di inizio attività agli enti previdenziali, assicurativi ed antinfortunistici;
  - una dichiarazione relativa all'organico medio annuo, distinto per qualifica, nonché una dichiarazione relativa al contratto collettivo stipulato dalle organizzazioni sindacali comparativamente più rappresentative applicato ai lavoratori dipendenti;
  - specifica documentazione attestante la conformità delle macchine, delle attrezzature e delle opere provvisorie alle disposizioni di cui al d.lgs. 81/2008;
  - elenco dei dispositivi di protezione individuali forniti ai lavoratori;
  - la nomina del RSPP, degli incaricati dell'attuazione delle misure di prevenzione incendi e lotta antincendio, di evacuazione, di primo soccorso e gestione dell'emergenza, del medico competente quando necessario;
  - nominativo (i) del (i) rappresentante (i) dei lavoratori per la sicurezza (RLS);
  - attestati inerenti alla formazione delle suddette figure e dei lavoratori prevista dal d.lgs. 81/2008;
  - elenco dei lavoratori risultanti dal libro unico del lavoro con l'indicazione delle qualifiche di appartenenza e relativa idoneità sanitaria prevista;
  - dichiarazione di non essere oggetto di provvedimenti di sospensione o interdittivi di cui all'art. 14 del d.lgs. 81/2008;
  - copia del libro unico del lavoro dal quale emergano i dati essenziali e necessari a valutare l'effettiva posizione assicurativa delle maestranze di cui all'elenco richiesto;
  - copia documentazione che attesti l'assolvimento dell'obbligo di comunicazione al Centro per l'Impiego competente l'avvenuta instaurazione di un nuovo rapporto di lavoro. La comunicazione deve essere assolta almeno il giorno prima della assunzione;
  - copia del registro infortuni.
3. Se nel giorno fissato e comunicato l'appaltatore non si presenta a ricevere la consegna dei lavori, il direttore dei lavori fissa un nuovo termine perentorio, non inferiore a 5 (cinque) giorni e non superiore a 15 (quindici) giorni; i termini per l'esecuzione decorrono comunque dalla data della prima convocazione. Decorso inutilmente il termine anzidetto è facoltà dell'Amministrazione Committente non stipulare o risolvere il contratto e incamerare la cauzione provvisoria o definitiva, a seconda che la mancata consegna si verifichi prima o dopo la stipulazione del contratto, fermo restando il risarcimento del danno (ivi compreso l'eventuale maggior prezzo di una nuova aggiudicazione) se eccedente il valore della cauzione, senza che ciò possa costituire motivo di pretese o eccezioni di sorta da parte dell'appaltatore.
4. Se è indetta una nuova procedura per l'affidamento dei lavori, l'appaltatore è escluso dalla partecipazione in quanto l'inadempimento è considerato grave negligenza accertata.  
Con la firma del verbale il legale rappresentante dell'Appaltatore, o persona appositamente abilitata, indicherà il nominativo del Responsabile di Cantiere, che firmerà la corrispondenza, la contabilità e riceverà gli Ordini di Servizio.
5. Il R.U.P. accerta l'avvenuto adempimento degli obblighi di cui all'articolo 41 del presente Capitolato Speciale prima della redazione del verbale di consegna di cui al comma 1 e ne comunica l'esito al Direttore dei lavori. La redazione del verbale di consegna è subordinata a tale positivo accertamento, in assenza del quale il verbale di consegna è inefficace e i lavori non possono essere iniziati.
6. Le disposizioni sulla consegna di cui al comma 3, si applicano anche alla consegna in via d'urgenza, ed alle singole consegne frazionate, in presenza di temporanea indisponibilità di aree ed immobili; in tal caso si provvede

- PROGETTO ESECUTIVO -  
**INTERVENTO DI REALIZZAZIONE NUOVO CENTRO DIURNO PER ANZIANI**  
**“IL SOLE D’INVERNO”**  
COMUNE DI VIGOLZONE – CUP: J75E25000160004

*CSA - parte amministrativa:*

ogni volta alla compilazione di un verbale di consegna provvisorio e l'ultimo di questi costituisce verbale di consegna definitivo anche ai fini del computo dei termini per l'esecuzione, se non diversamente determinati.

7. Il comma 2 si applica limitatamente alle singole parti consegnate, se l'urgenza è limitata all'esecuzione di alcune di esse.

**Art. 14. Termini per l'ultimazione dei lavori**

1. Il tempo utile per il completamento delle opere è fissato in **365 (trecentosessantacinque) giorni naturali e consecutivi** decorrenti dalla data del verbale di consegna. In detto tempo è compreso quello necessario all'impianto e allo smontaggio del cantiere.
2. Nel calcolo del tempo di cui al comma 1 è tenuto conto delle ferie contrattuali e delle ordinarie difficoltà e degli ordinari impedimenti in relazione agli andamenti stagionali e alle relative condizioni climatiche, pertanto per tale motivo, non potranno essere concesse proroghe per recuperare i rallentamenti e le soste.
3. L'appaltatore si obbliga alla rigorosa ottemperanza del cronoprogramma dei lavori che potrà fissare scadenze inderogabili per l'approntamento delle opere necessarie all'inizio di forniture e lavori da effettuarsi da altre ditte per conto dell'Amministrazione Committente oppure necessarie all'utilizzazione, prima della fine dei lavori e previa emissione del certificato di regolare esecuzione, riferito alla sola parte funzionale delle opere.
4. A fine lavori l'Appaltatore comunicherà alla Direzione Lavori, la data nella quale ritiene di aver ultimato i lavori. La Direzione Lavori procederà allora, in contraddittorio, alle necessarie constatazioni redigendo apposito certificato.
5. Dalla data di ultimazione dei lavori decorreranno i termini per la redazione dello stato finale e per la redazione del certificato di regolare esecuzione.

**Art. 15. Proroghe e differimenti**

1. Ai sensi dell'art. 121, comma 8 e 9 del D. Lgs. n. 36/2023 (ex art.107, comma 5 del D. Lgs. n.50/2016):
  - L'esecutore che per cause a lui non imputabili non sia in grado di ultimare i lavori nel termine fissato può richiederne la proroga, con congruo anticipo rispetto alla scadenza del termine contrattuale.
  - In ogni caso la concessione della proroga non pregiudica i diritti spettanti all'esecutore per l'eventuale imputabilità della maggiore durata a fatto della stazione appaltante.
  - Sull'istanza di proroga decide, entro trenta giorni dal suo ricevimento, il RUP, sentito il Direttore dei Lavori.
  - Per i lavori diretti alla realizzazione di opere pubbliche di importo pari o superiore alle soglie di cui all'articolo 14 è acquisito il parere del collegio consultivo tecnico, ove costituito.
2. Fatto salvo il caso di proroga previsto dal comma 8, l'esecutore ultima i lavori nel termine stabilito dagli atti contrattuali, decorrente dalla data del verbale di consegna oppure, in caso di consegna parziale, dall'ultimo dei verbali di consegna.
3. L'ultimazione dei lavori, appena avvenuta, è comunicata dall'esecutore per iscritto al Direttore dei Lavori, il quale procede subito alle necessarie constatazioni in contraddittorio.
4. L'esecutore non ha diritto allo scioglimento del contratto né ad alcuna indennità qualora i lavori, per qualsiasi causa non imputabile alla stazione appaltante, non siano ultimati nel termine contrattuale e qualunque sia il maggior tempo impiegato.

**Art. 16. - 17. Sospensioni ordinate dal Direttore dei Lavori e dal R.U.P.**

Ai sensi dell'art. 121 del D. Lgs. n. 36/2023:

- PROGETTO ESECUTIVO -  
**INTERVENTO DI REALIZZAZIONE NUOVO CENTRO DIURNO PER ANZIANI  
“IL SOLE D’INVERNO”**

COMUNE DI VIGOLZONE – CUP: J75E25000160004

*CSA - parte amministrativa:*

1. Quando ricorrano circostanze speciali, che impediscono in via temporanea che i lavori procedano utilmente a regola d'arte, e che non fossero prevedibili al momento della stipulazione del contratto, il Direttore dei Lavori può disporre la sospensione dell'esecuzione del contratto, compilando il verbale di sospensione, che è inoltrato, entro cinque giorni, al RUP.
2. La sospensione può, altresì, essere disposta dal RUP per ragioni di necessità o di pubblico interesse.
3. Nelle ipotesi previste dai commi 1 e 2, per i lavori di realizzazione di opere pubbliche di importo pari o superiore alle soglie di cui all'articolo 14, la sospensione è disposta dal RUP dopo aver acquisito il parere del collegio consultivo tecnico ove costituito. Se la sospensione è imposta da gravi ragioni di ordine tecnico, idonee ad incidere sulla realizzazione a regola d'arte dell'opera, in relazione alle modalità di superamento delle quali non vi è accordo tra le parti, si applica l'articolo 216, comma 4.
4. Fatta salva l'ipotesi del secondo periodo del comma 3, la sospensione è disposta per il tempo strettamente necessario. Cessate le relative cause, il RUP dispone la ripresa dell'esecuzione e indica il nuovo termine contrattuale.
5. Qualora la sospensione o le sospensioni, durino per un periodo di tempo superiore a un quarto della durata complessiva prevista per l'esecuzione dei lavori stessi, o comunque quando superino sei mesi complessivi, l'esecutore può chiedere la risoluzione del contratto senza indennità; se la stazione appaltante si oppone, l'esecutore ha diritto alla rifusione dei maggiori oneri derivanti dal prolungamento della sospensione oltre i termini suddetti. Nessun indennizzo è dovuto all'esecutore negli altri casi.
6. Quando successivamente alla consegna dei lavori insorgano, per cause imprevedibili o di forza maggiore, circostanze che impediscano parzialmente il regolare svolgimento dei lavori, l'esecutore prosegue le parti di lavoro eseguibili, mentre si provvede alla sospensione parziale dei lavori non eseguibili, dandone atto in apposito verbale. Nel caso di sospensione parziale, per i lavori di realizzazione di opere pubbliche di importo pari o superiore alle soglie di cui all'articolo 14 si applica il comma 3 del presente articolo.
7. Le contestazioni dell'esecutore in merito alle sospensioni dei lavori, nelle ipotesi di cui ai commi 1, 2 e 6, sono iscritte, a pena di decadenza, nei verbali di sospensione e di ripresa dei lavori, salvo che la contestazione riguardi, nelle sospensioni inizialmente legittime, la sola durata, nel qual caso è sufficiente l'iscrizione della stessa nel verbale di ripresa dei lavori; qualora l'esecutore non firmi i verbali deve farne espressa riserva sul registro di contabilità. Quando la sospensione supera il quarto del tempo contrattuale complessivo, il responsabile del procedimento dà avviso all'ANAC. In caso di mancata o tardiva comunicazione l'ANAC irroga una sanzione amministrativa alla stazione appaltante ai sensi dell'articolo 222, comma 13.
8. Nel caso di sospensioni totali o parziali dei lavori disposte dalla stazione appaltante per cause diverse da quelle di cui ai commi 1, 2 e 6, l'esecutore può chiedere, previa iscrizione, a pena di decadenza, di specifica riserva, ai sensi del comma 7, il risarcimento dei danni subiti, quantificato sulla base di quanto previsto dall'articolo 1382 del codice civile e secondo criteri individuati nell'allegato II.14.
9. Le disposizioni del presente articolo si applicano, in quanto compatibili, ai contratti relativi a servizi e forniture, intendendosi riferite al direttore dell'esecuzione, se nominato, le previsioni riguardanti il Direttore dei Lavori. Ai contratti di appalto di forniture e servizi di importo pari o superiore a 1 milione di euro si applicano inoltre i commi 3, 6, secondo periodo, e 8, quarto periodo.

Ai sensi dell'Allegato II.14, art. 8 del D. Lgs. n. 36/2023:

10. Nei casi di cui all'articolo 121 del codice, il Direttore dei Lavori dispone la sospensione dei lavori, redigendo, ove possibile con l'intervento dell'esecutore o di un suo legale rappresentante, il verbale di sospensione nel quale devono essere indicate:
  - a) le ragioni che abbiano determinato l'interruzione dei lavori;

- PROGETTO ESECUTIVO -  
**INTERVENTO DI REALIZZAZIONE NUOVO CENTRO DIURNO PER ANZIANI**  
**“IL SOLE D’INVERNO”**

COMUNE DI VIGOLZONE – CUP: J75E25000160004

*CSA - parte amministrativa:*

- b) lo stato di avanzamento dei lavori e delle opere la cui esecuzione rimanga interrotta, indicando le cautele adottate al fine della ripresa dell’intervento e della sua ultimazione senza eccessivi oneri;
  - c) la consistenza del personale impiegato e dei mezzi d’opera esistenti in cantiere al momento della sospensione.
11. Il risarcimento dovuto all’esecutore nel caso di sospensioni totali o parziali dei lavori disposte per cause diverse da quelle di cui ai commi 1, 2 e 6 dell’articolo 121 del codice è quantificato sulla base dei seguenti criteri:
- a) i maggiori oneri per spese generali infruttifere si ottengono sottraendo all’importo contrattuale l’utile di impresa nella misura del 10 per cento e le spese generali nella misura del 15 per cento e calcolando sul risultato la percentuale del 6,5 per cento. Tale risultato va diviso per il tempo contrattuale e moltiplicato per i giorni di sospensione e costituisce il limite massimo previsto per il risarcimento quantificato sulla base del criterio di cui alla presente lettera;
  - b) la lesione dell’utile è riconosciuta coincidente con la ritardata percezione dell’utile di impresa, nella misura pari agli interessi legali di mora di cui all’articolo 2, comma 1, lettera e), del decreto legislativo 9 ottobre 2002, n. 231, computati sulla percentuale del 10 per cento, rapportata alla durata dell’illegittima sospensione;
  - c) il mancato ammortamento e le retribuzioni inutilmente corrisposte sono riferiti rispettivamente al valore reale, all’atto della sospensione, dei macchinari esistenti in cantiere e alla consistenza della mano d’opera accertati dal Direttore dei Lavori;
  - d) la determinazione dell’ammortamento avviene sulla base dei coefficienti annui fissati dalle vigenti norme fiscali.
12. Non appena siano venute a cessare le cause della sospensione il Direttore dei Lavori ne dà immediata comunicazione al RUP affinché quest’ultimo disponga la ripresa dei lavori e indichi il nuovo termine contrattuale. Entro cinque giorni dalla disposizione di ripresa dei lavori effettuata dal RUP, il Direttore dei Lavori procede alla redazione del verbale di ripresa dei lavori, che deve essere sottoscritto anche dall’esecutore e deve riportare il nuovo termine contrattuale indicato dal RUP. Nel caso in cui l’esecutore ritenga cessate le cause che hanno determinato la sospensione temporanea dei lavori e il RUP non abbia disposto la ripresa dei lavori stessi, l’esecutore può diffidare il RUP a dare le opportune disposizioni al Direttore dei Lavori perché provveda alla ripresa; la diffida proposta ai fini sopra indicati, è condizione necessaria per poter iscrivere riserva all’atto della ripresa dei lavori, qualora l’esecutore intenda far valere l’illegittima maggiore durata della sospensione.
13. Il Direttore dei Lavori è responsabile nei confronti della stazione appaltante di un’eventuale sospensione illegittima dal medesimo ordinata per circostanze non previste dall’articolo 121 del codice.

#### **Art. 18. Penali e premi di accelerazione**

##### **Penali:**

Ai sensi dell’art. 126 del D. Lgs. n. 36/2023, i contratti di appalto prevedono penali per il ritardo nell’esecuzione delle prestazioni contrattuali da parte dell’appaltatore commisurate ai giorni di ritardo e proporzionali rispetto all’importo del contratto o delle prestazioni contrattuali.

Le penali dovute per il ritardato adempimento sono calcolate in misura giornaliera compresa tra lo 0,3 per mille e l’1 per mille dell’ammontare netto contrattuale, da determinare in relazione all’entità delle conseguenze legate al ritardo, e non possono comunque superare, complessivamente, il 10 per cento di detto ammontare netto contrattuale.

- 1. Nel caso di mancato rispetto del termine stabilito per l’ultimazione dei lavori, per ogni giorno naturale consecutivo di ritardo viene applicata una penale pari all’uno (1,00) per mille giornaliero sull’importo netto contrattuale.**
2. La penale, nella stessa misura percentuale di cui al comma 1, trova applicazione anche in caso di ritardo:
  - a) nell’inizio dei lavori rispetto alla data fissata dal Direttore dei Lavori per la consegna degli stessi ai sensi dell’articolo 13, comma 1 oppure comma 3 del presente Capitolato Speciale;



- PROGETTO ESECUTIVO -  
**INTERVENTO DI REALIZZAZIONE NUOVO CENTRO DIURNO PER ANZIANI  
"IL SOLE D'INVERNO"**

COMUNE DI VIGOLZONE – CUP: J75E25000160004

*CSA - parte amministrativa:*

- b) nell'inizio dei lavori per mancata consegna o per inefficacia del verbale di consegna imputabili all'appaltatore che non abbia effettuato gli adempimenti prescritti, ai sensi dell'articolo 13, comma 4; del presente Capitolato Speciale;
  - c) nella ripresa dei lavori seguente un verbale di sospensione, rispetto alla data fissata dal Direttore dei Lavori;
  - d) nella ripresa dei lavori nei due (2) giorni successivi, seguente un verbale di sospensione per avverse condizioni meteorologiche, citati al precedente art. 16.12;
  - e) nel rispetto dei termini imposti dalla direzione dei lavori per il ripristino di lavori non accettabili o danneggiati.
3. La penale irrogata ai sensi del comma 2, lettera a), è disapplicata se l'appaltatore, in seguito all'andamento imposto ai lavori, rispetta la prima soglia temporale successiva fissata nel programma esecutivo dei lavori di cui all'articolo 19 del presente Capitolato Speciale.
4. La penale di cui al comma 2, lettera b), c) e d), è applicata all'importo dei lavori ancora da eseguire; la penale di cui al comma 2, lettera e) è applicata all'importo dei lavori di ripristino o di nuova esecuzione ordinati per rimediare a quelli non accettabili o danneggiati.
5. Tutte le fattispecie di ritardi sono segnalate tempestivamente e dettagliatamente al RUP da parte del Direttore dei Lavori, immediatamente al verificarsi della relativa condizione, con la relativa quantificazione temporale; sulla base delle predette indicazioni le penali sono applicate in sede di conto finale ai fini della verifica in sede di regolare esecuzione.
6. L'importo complessivo delle penali determinate ai sensi dei commi 1 e 2 non può superare il 10% (dieci per cento) dell'importo contrattuale; se i ritardi sono tali da comportare una penale di importo superiore alla predetta percentuale trova applicazione il successivo articolo 21, in materia di risoluzione del contratto.
7. L'applicazione delle penali non pregiudica il risarcimento di eventuali danni o ulteriori oneri sostenuti dall'amministrazione committente a causa di ritardi per fatto dell'appaltatore, per mancati introiti o per qualsiasi altro titolo.

**Premi di accelerazione:**

Ai sensi dell'art. 126 del D. Lgs. n. 36/2023, per gli appalti di lavori la stazione appaltante può prevedere nel bando o nell'avviso di indizione della gara che, se l'ultimazione dei lavori avviene in anticipo rispetto al termine fissato contrattualmente, sia riconosciuto un premio di accelerazione per ogni giorno di anticipo. Il premio è determinato sulla base degli stessi criteri stabiliti per il calcolo della penale ed è corrisposto a seguito dell'approvazione da parte della stazione appaltante del certificato di collaudo, mediante utilizzo delle somme indicate nel quadro economico dell'intervento alla voce 'imprevisti', nei limiti delle risorse ivi disponibili, sempre che l'esecuzione dei lavori sia conforme alle obbligazioni assunte. Nei documenti di gara iniziali la stazione appaltante si può riservare la facoltà di riconoscere un premio di accelerazione determinato sulla base dei predetti criteri anche nel caso in cui il termine contrattuale sia legittimamente prorogato, qualora l'ultimazione dei lavori avvenga in anticipo rispetto al termine prorogato. Il termine di cui al terzo periodo si computa dalla data originariamente prevista nel contratto.

- 1. **Nel caso di conclusione anticipata dell'ultimazione dei lavori rispetto al termine stabilito, per ogni giorno naturale consecutivo di anticipo viene applicato un premio pari allo zerovirgolate (0,3) per mille giornaliero sull'importo netto contrattuale.**
- 2. **L'eventuale premio (come specificato dall'art. 126, comma 2 del D. Lgs. n. 36/2023) è comunque subordinato alla disponibilità economica della stazione appaltante indicata all'interno del quadro economico di progetto.**

- PROGETTO ESECUTIVO -  
**INTERVENTO DI REALIZZAZIONE NUOVO CENTRO DIURNO PER ANZIANI**  
**“IL SOLE D’INVERNO”**  
COMUNE DI VIGOLZONE – CUP: J75E25000160004

*CSA - parte amministrativa:*

**Art. 19. Programma esecutivo dei lavori dell'appaltatore**

1. Prima della consegna dei lavori si terrà una o più riunioni di coordinamento nel corso della quale l'Appaltatore dovrà presentare alla Amministrazione Committente, a norma dell'art. 43, comma 10, del DPR n. 207/2010, il programma esecutivo dei lavori redatto nel rispetto dello schema e delle priorità previste dal Cronoprogramma e dal Piano di Sicurezza e Coordinamento. Tale programma dovrà rispettare i termini parziali per l'esecuzione delle opere riportati nel Cronoprogramma.
2. L'Amministrazione Committente comunicherà all'Appaltatore il giorno ed il luogo in cui dovrà trovarsi per partecipare alla riunione di coordinamento. Qualora l'Appaltatore non si presenti nel giorno fissato per la riunione, gli verrà assegnato un termine perentorio, trascorso inutilmente il quale la Amministrazione Committente potrà procedere comunque alla consegna dei lavori, data dalla quale decorre il tempo contrattuale, senza che peraltro l'Appaltatore possa dare effettivo corso ai lavori in mancanza della riunione di coordinamento.
3. Il programma esecutivo e di dettaglio dovrà essere aggiornato in base all'effettivo andamento dei lavori e/o modificato su richiesta del Direttore Lavori e/o del Coordinatore Sicurezza per l'Esecuzione dei lavori, in base alle esigenze della Amministrazione Committente. Per tali variazioni l'Appaltatore non potrà vantare alcun titolo per richieste di risarcimenti. La Direzione Lavori si riserva la facoltà di modificare il programma dei lavori esecutivo e di dettaglio dell'Appaltatore in qualsiasi momento per proprie insindacabili necessità, senza che l'Appaltatore possa pretendere compensi di sorta o avanzare richieste di qualunque genere.
4. Il programma esecutivo dei lavori dell'appaltatore può essere modificato o integrato dall'amministrazione committente, mediante ordine di servizio, ogni volta che sia necessario alla miglior esecuzione dei lavori e in particolare:
  - a) per il coordinamento con le prestazioni o le forniture di imprese o altre ditte estranee al contratto;
  - b) per l'intervento o il mancato intervento di società concessionarie di pubblici servizi le cui reti siano coinvolte in qualunque modo con l'andamento dei lavori, purché non imputabile ad inadempimenti o ritardi dell'amministrazione committente;
  - c) per l'intervento o il coordinamento con autorità, enti o altri soggetti diversi dall'amministrazione committente, che abbiano giurisdizione, competenze o responsabilità di tutela sugli immobili, i siti e le aree comunque interessate dal cantiere;
  - d) per la necessità o l'opportunità di eseguire prove sui campioni, prove di carico e di tenuta e funzionamento degli impianti, nonché collaudi parziali o specifici;
  - e) se è richiesto dal coordinatore per la sicurezza e la salute nel cantiere, in ottemperanza all'articolo 92, comma 1, del Decreto n. 81 del 2008. In ogni caso il programma esecutivo dei lavori deve essere coerente con il piano di sicurezza, eventualmente integrato ed aggiornato.
5. A fronte di ordine di servizio della Direzione Lavori, l'Appaltatore è tenuto all'esecuzione di tutti o parte dei lavori in più turni, anche notturni, festivi o in avverse condizioni meteorologiche, prendendo tutti gli accorgimenti necessari per assicurare il buon esito dell'opera e l'esecuzione dei lavori in piena sicurezza. In ogni caso l'Appaltatore, al di fuori di quanto riconosciuto dalla legislazione e dalla normativa vigente, non ha diritto ad alcun compenso oltre il prezzo contrattuale.
6. I lavori sono comunque eseguiti nel rispetto del cronoprogramma predisposto dall'amministrazione committente e integrante il progetto esecutivo; tale cronoprogramma può essere modificato dal committente al verificarsi delle condizioni di cui al presente articolo.

**Art. 20. Inderogabilità dei termini di esecuzione**

1. Non costituiscono motivo di proroga dell'inizio dei lavori, della loro mancata regolare o continuativa conduzione secondo il relativo programma o della loro ritardata ultimazione:
  - a) il ritardo nell'installazione del cantiere;

- PROGETTO ESECUTIVO -  
**INTERVENTO DI REALIZZAZIONE NUOVO CENTRO DIURNO PER ANZIANI  
“IL SOLE D’INVERNO”**

COMUNE DI VIGOLZONE – CUP: J75E25000160004

*CSA - parte amministrativa:*

- b) l’adempimento di prescrizioni, o il rimedio a inconvenienti o infrazioni riscontrate dal Direttore dei Lavori o dagli organi di vigilanza in materia sanitaria e di sicurezza, ivi compreso il coordinatore per la sicurezza in fase di esecuzione;
  - c) l’esecuzione di accertamenti integrativi che l’appaltatore ritenesse di dover effettuare per la esecuzione delle opere di fondazione, delle strutture e degli impianti, salvo che siano ordinati dalla direzione dei lavori o espressamente approvati da questa;
  - d) il tempo necessario per l’esecuzione di prove sui campioni, di sondaggi, analisi e altre prove assimilabili;
  - e) il tempo necessario per l’espletamento degli adempimenti a carico dell’appaltatore comunque previsti dal presente Capitolato speciale o dal capitolato generale d’appalto;
  - f) le eventuali controversie tra l’appaltatore e i fornitori, subappaltatori, affidatari, altri incaricati dall’appaltatore né i ritardi o gli inadempimenti degli stessi soggetti;
  - g) le eventuali vertenze a carattere aziendale tra l’appaltatore e il proprio personale dipendente;
  - h) le sospensioni disposte dall’amministrazione committente, dal Direttore dei Lavori, dal Coordinatore per la sicurezza in fase di esecuzione o dal R.U.P. per inosservanza delle misure di sicurezza dei lavoratori nel cantiere o inosservanza degli obblighi retributivi, contributivi, previdenziali o assistenziali nei confronti dei lavoratori impiegati nel cantiere;
  - i) le sospensioni disposte dal personale ispettivo del Ministero del lavoro e della previdenza sociale in relazione alla presenza di personale non risultante dalle scritture o da altra documentazione obbligatoria o in caso di reiterate violazioni della disciplina in materia di superamento dei tempi di lavoro, di riposo giornaliero e settimanale, ai sensi dell’articolo 14 del Decreto n. 81 del 2008, fino alla relativa revoca.
2. Non costituiscono altresì motivo di proroga o differimento dell’inizio dei lavori, della loro mancata regolare o continuativa conduzione secondo il relativo programma o della loro ritardata ultimazione, i ritardi o gli inadempimenti di ditte, imprese, fornitori, tecnici o altri, titolari di rapporti contrattuali con l’amministrazione committente, se l’appaltatore non abbia tempestivamente denunciato per iscritto all’amministrazione medesima le cause imputabili a dette ditte, imprese o fornitori o tecnici.
3. Le cause di cui ai commi 1 e 2 non possono costituire motivo per la richiesta di proroghe di cui all’articolo 15, di sospensione dei lavori di cui all’articolo 16, per la disapplicazione delle penali di cui all’articolo 18, né per l’eventuale risoluzione del Contratto ai sensi dell’articolo 21.

**Art. 21. Risoluzione del contratto per mancato rispetto dei termini**

- 1. L’eventuale ritardo imputabile all’appaltatore nel rispetto dei termini per l’ultimazione dei lavori superiore a 30 (trenta) giorni naturali consecutivi produce la risoluzione del contratto, a discrezione dell’amministrazione committente e senza obbligo di ulteriore motivazione, ai sensi dell’art. 121, comma 4 del D. Lgs. 36/2023.
- 2. La risoluzione del contratto trova applicazione dopo la formale messa in mora dell’appaltatore con assegnazione di un termine che, salvo i casi d’urgenza, non può essere inferiore a 10 giorni, per compiere i lavori e in contraddittorio con il medesimo appaltatore.
- 3. Nel caso di risoluzione del contratto la penale di cui al precedente articolo 18, comma 1, è computata sul periodo determinato sommando il ritardo accumulato dall’appaltatore rispetto al programma esecutivo dei lavori e il termine assegnato dal Direttore dei Lavori per compiere i lavori con la messa in mora di cui al comma 2.
- 4. Sono dovuti dall’appaltatore i danni subiti dall’amministrazione committente in seguito alla risoluzione del contratto, comprese le eventuali maggiori spese connesse al completamento dei lavori affidato a terzi. Per il risarcimento di tali danni l’amministrazione committente può trattenere qualunque somma maturata a credito dell’appaltatore in ragione dei lavori eseguiti nonché rivalersi sulla garanzia fideiussoria.

## **CAPO 4. CONTABILIZZAZIONE DEI LAVORI**

### **Art. 22. Lavori a misura**

1. La misurazione e la valutazione dei lavori a misura sono effettuate secondo le specificazioni date nelle norme del presente capitolato e nell’enunciazione delle singole voci in elenco; in caso diverso sono utilizzate per la valutazione dei lavori le dimensioni nette delle opere eseguite rilevate in loco, senza che l’appaltatore possa far valere criteri di misurazione o coefficienti moltiplicatori che modifichino le quantità realmente poste in opera.
2. Non sono comunque riconosciuti nella valutazione ingrossamenti o aumenti dimensionali di alcun genere non rispondenti ai disegni di progetto se non saranno stati preventivamente autorizzati dal Direttore dei Lavori.
3. Nel corrispettivo per l’esecuzione dei lavori a misura s’intende sempre compresa ogni spesa occorrente per dare l’opera compiuta sotto le condizioni stabilite dal presente capitolato e secondo i tipi indicati e previsti negli atti progettuali.
4. La contabilizzazione delle opere e delle forniture verrà effettuata applicando alle quantità eseguite i prezzi unitari dell’elenco dei prezzi unitari di cui all’articolo 3, comma 3, del presente capitolato.
5. Gli oneri per la sicurezza, di cui all'articolo 2, per la parte prevista a misura sono valutati sulla base dei prezzi di cui all’elenco allegato al presente capitolato, con le quantità rilevabili ai sensi del presente articolo.

### **Art. 23. Lavori in economia**

1. L’Amministrazione Committente ha facoltà di richiedere all’Appaltatore, nei limiti previsti dalla legislazione e dalla normativa vigente con le modalità previste dall’art. 179 del Regolamento DPR n. 207/2010, mediante singoli ordini di servizio, la fornitura di manodopera in economia o l’acquisto di materiali da liquidare su fattura, come segue:
  - a) per quanti riguarda i materiali, applicando il ribasso contrattuale ai prezzi unitari determinati ai sensi del successivo articolo 40;
  - b) per quanto riguarda i trasporti, i noli e il costo del personale o della manodopera, secondo i prezzi vigenti al momento della loro esecuzione, incrementati delle percentuali per spese generali e utili (se non già comprese nei prezzi vigenti) ed applicando il ribasso contrattuale esclusivamente su queste due ultime componenti.
2. Gli eventuali oneri per la sicurezza individuati in economia sono valutati senza alcun ribasso, fermo restando che alle componenti stimate o contabilizzate in termini di manodopera, noli e trasporti, si applicano i prezzi vigenti al momento della loro esecuzione incrementati delle percentuali per spese generali e utili nelle misure di cui al comma 3.
3. Ai fini di cui al comma 1, lettera b) e dal comma 2, le percentuali di incidenza delle spese generali e degli utili, sono determinate nella misura prevista dalle analisi dei prezzi integranti il progetto a base di gara o, in assenza di queste, nelle misure minime previste dall’articolo 32, comma 2, lettere b) e c), del D.P.R. n. 207 del 2010.

### **Art. 24. Lavori a corpo**

La valutazione dei lavori a corpo è effettuata secondo le specificazioni date nell’enunciazione e nella descrizione del lavoro a corpo, nonché secondo le risultanze degli elaborati grafici e di ogni altro allegato progettuale; il corrispettivo per il lavoro a corpo resta fisso e invariabile senza che possa essere invocata dalle parti contraenti alcuna verifica sulla misura o sul valore attribuito alla quantità di detti lavori.

- PROGETTO ESECUTIVO -  
**INTERVENTO DI REALIZZAZIONE NUOVO CENTRO DIURNO PER ANZIANI**  
**“IL SOLE D’INVERNO”**

COMUNE DI VIGOLZONE – CUP: J75E25000160004

*CSA - parte amministrativa:*

Nel corrispettivo per l'esecuzione del lavoro a corpo s'intende sempre compresa ogni spesa occorrente per dare l'opera compiuta sotto le condizioni stabilite dal presente Capitolato speciale e secondo i tipi indicati e previsti negli atti progettuali. Pertanto nessun compenso può essere richiesto per lavori, forniture e prestazioni che, ancorché non esplicitamente specificati nella descrizione dei lavori a corpo, siano rilevabili dagli elaborati grafici o viceversa. Lo stesso dicasi per lavori, forniture e prestazioni tecnicamente e intrinsecamente indispensabili alla funzionalità, completezza e corretta realizzazione dell'opera appaltata secondo le regole dell'arte.

La contabilizzazione del lavoro a corpo è effettuata applicando all'importo netto di aggiudicazione le percentuali convenzionali relative alle singole categorie di lavoro, indicate nella tabella di cui all'articolo 5 del presente Capitolato Speciale, di ciascuna delle quali è contabilizzata la quota parte in proporzione al lavoro eseguito.

Gli oneri per la sicurezza, determinati nella tabella di cui all'articolo 2, comma 1, rigo 2 del presente Capitolato Speciale, sono valutati a corpo in base all'importo previsto separatamente dall'importo dei lavori negli atti progettuali e nella Lettera di Invito, secondo la percentuale stabilita nella predetta tabella, intendendosi come eseguita e liquidabile la quota parte proporzionale a quanto eseguito. La liquidazione di tali oneri è subordinata all'assenso del coordinatore per la sicurezza e la salute in fase di esecuzione.

**Art. 25. Contabilità e misurazione dei lavori - Valutazione dei manufatti e dei materiali a piè d'opera**

La contabilità dei lavori verrà tenuta secondo le norme previste dall'art. 180 e seguenti del DPR n. 207/2010.

L'Appaltatore dovrà predisporre gli elaborati grafici necessari alla redazione della contabilità ed alla predisposizione delle misure, a tale scopo è tenuto a fornire il personale tecnico richiesto dalla Direzione Lavori.

Non saranno tenuti in alcun conto i lavori eseguiti irregolarmente o non conformi al contratto, nonché quelli eseguiti in contraddizione agli ordini di servizio della Direzione Lavori, che tuttavia si riserva la facoltà di contabilizzare anche l'importo dei materiali a piè d'opera, in misura non superiore alla sua metà, ai sensi dell'art. 180, comma 5, del DPR n. 207/2010.

Nel caso di compilazione di stato d'avanzamento lavori, la rata di acconto va commisurata all'importo del lavoro regolarmente ed effettivamente eseguito, misurato e registrato, in concorso e in contraddittorio con il tecnico incaricato dall'Appaltatore, a cui vanno aggiunti gli oneri di sicurezza e detratte le ritenute di legge.

La valutazione dei lavori a corpo è effettuata secondo le specificazioni date nell'enunciazione e nella descrizione del lavoro a corpo, nonché secondo le risultanze degli elaborati grafici e di ogni altro allegato progettuale ad eccezione del compenso per gli oneri della sicurezza, sarà applicato il ribasso offerto dall'Impresa aggiudicataria.

Essi devono intendersi comprensivi di:

- a) per i materiali: ogni spesa per la fornitura, trasporto, dazi e tasse, cali, perdite, sprechi, spese generali, beneficio dell'impresa, e quanto a piè d'opera sul luogo dell'impiego;
- b) per gli operai e mezzi d'opera: ogni spesa per fornire i medesimi di attrezzi ed utensili del mestiere nonché la quota per assicurazioni sociali ed accessori di ogni genere, spese generali, beneficio dell'impresa, ecc.;
- c) per i noli: ogni spesa per dare a piè d'opera i macchinari ed i mezzi d'opera efficienti e pronti all'uso; sono inoltre comprese le quote di ammortamento, le spese di manutenzione, i pezzi di ricambio, i periodi di inoperosità, le spese generali ed il beneficio dell'Impresa; si intendono altresì compensati nei prezzi le spese per il personale necessario per il funzionamento dei macchinari, con tutti gli oneri relativi, le spese per il carburante, per l'energia elettrica, per gli olii, per i grassi e quanto occorra per dare funzionanti i mezzi noleggiati;
- d) per i lavori a misura ed a corpo: ogni spesa per mezzi d'opera, per assicurazioni di ogni specie, per la fornitura, trasporto, carico, scarico, manipolazione e pose in opera dei vari materiali, tutti i dazi e le imposte di ogni genere, nessuna esclusa, le indennità di cava, l'apertura di passaggi provvisori, le occupazioni di terreni con relativi oneri per l'impianto dei cantieri e per il deposito dei materiali di rifiuto; tutti gli oneri visti per la mano d'opera



- PROGETTO ESECUTIVO -  
**INTERVENTO DI REALIZZAZIONE NUOVO CENTRO DIURNO PER ANZIANI**  
**“IL SOLE D’INVERNO”**  
COMUNE DI VIGOLZONE – CUP: J75E25000160004

*CSA - parte amministrativa:*

occorrente, le spese provvisoriale di ogni genere ed entità, le spese generali, il beneficio dell'Impresa e quant'altro possa occorrere per dare le opere complete a regola d'arte.

- e) Si precisa che il prezzo “per oneri della sicurezza” compensa tutti i costi che l’impresa dovrà sostenere, per tutta la durata delle lavorazioni previste nel cantiere, per le misure preventive e protettive finalizzate alla sicurezza e salute dei lavoratori, ivi compresi gli oneri per ponteggi.
- f) I prezzi di Elenco sono fissi ed invariabili ed indipendenti da qualsiasi eventualità, fatto salvo quanto previsto all’art. 133 del Codice.

## **CAPO 5. DISCIPLINA ECONOMICA**

### **Art. 26. Anticipazione**

1. Ai sensi dell’art. 125, comma 1 del D. Lgs. 36/2023, è prevista la corresponsione, in favore dell'appaltatore, di un'anticipazione del prezzo, **pari al 20% (venti per cento) dell'importo contrattuale**, da erogare dopo la sottoscrizione del contratto medesimo ed entro 15 giorni dall’effettivo inizio dei lavori accertato dal RUP.
2. L’erogazione dell’anticipazione è subordinata alla prestazione, da parte dell’appaltatore, di apposita garanzia fideiussoria o assicurativa, alle seguenti condizioni:
  - a) importo garantito almeno pari all’anticipazione, maggiorato dell’I.V.A. all’aliquota di legge, maggiorato altresì del tasso legale di interesse applicato al periodo necessario al recupero dell’anticipazione stessa in base al periodo previsto per la compensazione secondo il cronoprogramma dei lavori;
  - b) l’importo della garanzia viene gradualmente ed automaticamente ridotto nel corso dei lavori, in proporzione alle quote di anticipazione recuperate in occasione di ogni parziale compensazione, fin-no all’integrale compensazione;
  - c) la garanzia è prestata mediante presentazione di atto di fideiussione rilasciato da una banca o da un intermediario finanziario autorizzato, ai sensi del D. Lgs. 385/1993, o polizza fideiussoria rilasciata da impresa di assicurazione, conforme alla scheda tecnica 1.3, allegata al decreto ministeriale 12 marzo 2004, n. 123, in osservanza delle clausole di cui allo schema tipo 1.3 allegato al predetto decreto;
  - d) per quanto non previsto trova applicazione l'articolo 3 del decreto del Ministro del tesoro 10 gennaio 1989.
3. L’anticipazione è compensata mediante trattenuta sull’importo di ogni certificato di pagamento, di un importo percentuale pari alla percentuale dell’anticipazione a titolo di graduale recupero della medesima; in ogni caso all’ultimazione dei lavori l’importo dell’anticipazione deve essere compensato integralmente.
4. L’appaltatore decade dall’anticipazione, con l’obbligo di restituzione, se l’esecuzione dei lavori non procede secondo i tempi contrattuali, per ritardi a lui imputabili. In tale caso, sulle somme restituite, spettano all’Amministrazione committente anche gli interessi corrispettivi al tasso legale con decorrenza dalla data di erogazione della anticipazione.
5. L’Amministrazione Committente procede all’escussione della fideiussione di cui al comma 2 in caso di insufficiente compensazione ai sensi del comma 3 o in caso di decadenza dell’anticipazione di cui al comma 4, salvo che l’appaltatore provveda direttamente con risorse proprie prima della predetta escussione.

- PROGETTO ESECUTIVO -  
**INTERVENTO DI REALIZZAZIONE NUOVO CENTRO DIURNO PER ANZIANI**  
**“IL SOLE D’INVERNO”**  
COMUNE DI VIGOLZONE – CUP: J75E25000160004

*CSA - parte amministrativa:*

**Art. 27. Pagamenti in acconto**

1. L'Impresa avrà diritto a pagamenti in acconto al raggiungimento dell'importo di **€ 200.000,00 (duecentomila,00)** contabilizzati ai sensi degli articoli 22, 23, 24 e 25 del presente Capitolato, al netto del ribasso d'asta, comprensivi della quota relativa agli oneri per la sicurezza, al netto del ribasso d'asta e delle prescritte ritenute.  
Gli oneri della sicurezza verranno liquidati ad ogni stato di avanzamento proporzionalmente ai lavori effettivamente eseguiti.
2. Ai sensi dell'articolo 11, comma 6, del D. Lgs. 36/2023, in caso di inadempienza contributiva, a garanzia dell'osservanza delle norme in materia di contribuzione previdenziale e assistenziale, sull'importo netto progressivo dei lavori è operata una ritenuta dello 0,50% (zero virgola cinquanta per cento), da liquidarsi, nulla ostando, in sede di conto finale.
3. Entro 30 (trenta) giorni dal verificarsi delle condizioni di cui al comma 1:
  - a) il Direttore dei Lavori redige la contabilità ed emette lo stato di avanzamento dei lavori, ai sensi dell'articolo 194 del d.P.R. n. 207 del 2010, che deve recare la dicitura: «lavori a tutto il \_\_\_\_\_» con l'indicazione della data di chiusura;
  - b) il R.U.P. emette il conseguente certificato di pagamento, ai sensi dell'articolo 195 del d.P.R. n. 207 del 2010, che deve riportare esplicitamente il riferimento al relativo stato di avanzamento dei lavori di cui alla lettera a), con l'indicazione della data di emissione;
  - c) l'appaltatore dovrà presentarsi nel giorno stabilito per la firma della contabilità; eventuali ritardi modificheranno i termini indicati nel presente articolo.
4. L'amministrazione committente provvede al pagamento, a favore dell'appaltatore, del predetto certificato entro i successivi 30 (trenta) giorni, mediante emissione dell'apposito mandato e alla successiva erogazione a favore dell'appaltatore, previa presentazione di regolari fatture fiscali, corredate dagli estremi del Contratto (numero e data) e dello Stato di Avanzamento Lavori cui si riferiscono, ai sensi dell'articolo 185 del decreto legislativo 18 agosto 2000, n. 267 e s.m.i.
5. Se i lavori rimangono sospesi per un periodo superiore a 45 (quarantacinque) giorni, per cause non dipendenti dall'appaltatore, si provvede alla redazione dello stato di avanzamento e all'emissione del certificato di pagamento, prescindendo dall'importo minimo di cui al comma 1, solo ed esclusivamente nei seguenti casi:
  - a) Sospensione dei lavori al fine della redazione ed approvazione di una perizia di variante o di variante in aumento, di durata superiore a 45 (quarantacinque) giorni;
  - b) Sospensione dei lavori, a causa dell'abbassamento delle temperature nella stagione tardo autunnale e invernale, di durata superiore a 45 (quarantacinque) giorni che determina l'impossibilità di eseguire gli stessi a regola d'arte;
  - c) Sospensione dei lavori per un periodo di 45 (quarantacinque) giorni per altre cause non dipendenti dall'Appaltatore;
6. L'emissione di ogni certificato di pagamento è subordinata:
  - a) all'acquisizione del DURC dell'appaltatore, del subappaltatore a norma dell'articolo 53, comma 1 del presente Capitolato. Ai sensi dell'articolo 31, comma 7, della legge n. 98 del 2013, il titolo di pagamento deve essere corredato dal DURC, anche in formato elettronico;
  - b) agli adempimenti di cui all'articolo 49 del presente Capitolato in favore dei subappaltatori e sub-contraenti, se sono stati stipulati contratti di subappalto o subcontratti di cui allo stesso articolo;
  - c) all'ottemperanza alle prescrizioni di cui al successivo articolo 66 in materia di tracciabilità dei pagamenti;
  - d) all'accertamento, da parte dell'amministrazione committente, ai sensi dell'articolo 48-bis del d.P.R. n. 602 del 1973, introdotto dall'articolo 2, comma 9, della legge n. 286 del 2006, di eventuale inadempienza all'obbligo di versamento derivante dalla notifica di una o più cartelle di pagamento, per un ammontare complessivo pari almeno all'importo da corrispondere, con le modalità di cui al d.m. 18 gennaio 2008, n. 40. In caso di inadempimento accertato, il pagamento è sospeso e la circostanza è segnalata all'agente della riscossione competente per territorio.

- PROGETTO ESECUTIVO -  
**INTERVENTO DI REALIZZAZIONE NUOVO CENTRO DIURNO PER ANZIANI**  
**“IL SOLE D’INVERNO”**  
COMUNE DI VIGOLZONE – CUP: J75E25000160004

*CSA - parte amministrativa:*

7. Ai sensi dell’art. 11, comma 6, del D. Lgs. 36/2023 in caso di ritardo nel pagamento delle retribuzioni dovute al personale di cui al primo periodo, il responsabile unico del progetto invita per iscritto il soggetto inadempiente, ed in ogni caso l’affidatario, a provvedervi entro i successivi 15 (quindici) giorni. Ove non sia stata contestata formalmente e motivatamente la fondatezza della richiesta entro il termine di cui al terzo periodo, la stazione appaltante paga anche in corso d’opera direttamente ai lavoratori le retribuzioni arretrate, detraendo il relativo importo dalle somme dovute all’affidatario del contratto ovvero dalle somme dovute al subappaltatore inadempiente nel caso in cui sia previsto il pagamento diretto.

**Art. 28. Pagamenti a saldo**

1. Il conto finale dei lavori è redatto dal Direttore dei Lavori entro 45 (quarantacinque) giorni dalla data della loro ultimazione, accertata con apposito verbale, e trasmesso al R.U.P.; col conto finale è accertato e proposto l’importo della rata di saldo, qualunque sia il suo ammontare, la cui liquidazione definitiva ed erogazione è subordinata all’emissione del certificato di regolare esecuzione e alle condizioni di cui al successivo comma 4.
2. Il conto finale dei lavori deve essere sottoscritto dall’appaltatore, su richiesta del R.U.P., entro il termine perentorio di 30 (trenta) giorni; se l’appaltatore non firma il conto finale nel termine indicato, o se lo firma senza confermare le domande già formulate nel registro di contabilità, il conto finale si ha come da lui definitivamente accettato.
3. Il R.U.P., entro i successivi 60 (sessanta) giorni redige una propria Relazione Finale riservata, con la quale esprime il proprio parere motivato sulla fondatezza delle eventuali domande dell’esecutore.
4. La rata di saldo, unitamente alle ritenute di cui al precedente articolo 27, comma 2, nulla ostando, è pagata entro 30 giorni dopo l’avvenuta emissione del certificato di regolare esecuzione previa presentazione di regolare fattura fiscale, ai sensi dell’articolo 185 del decreto legislativo 18 agosto 2000, n. 267. Tali tempistiche sono comunque subordinate all’erogazione del finanziamento della Regione Emilia Romagna.
5. Il pagamento della rata di saldo non costituisce presunzione di accettazione dell’opera, ai sensi dell’articolo 1666, secondo comma, del codice civile.
6. Il pagamento della rata di saldo è disposto solo a condizione che l’appaltatore presenti apposita garanzia fideiussoria ai sensi dell’art. 117, comma 9, del D. Lgs. 36/2023, emessa nei termini e alle condizioni che seguono:
  - a) un importo garantito almeno pari all’importo della rata di saldo, maggiorato dell’I.V.A. all’aliquota di legge, maggiorato altresì del tasso legale di interesse applicato al periodo di due anni;
  - b) efficacia dalla data di erogazione della rata di saldo con estinzione due anni dopo l’emissione del certificato di regolare esecuzione;
  - c) prestata con atto di fideiussione rilasciato da una banca o da un intermediario finanziario autorizzato o con polizza fideiussoria rilasciata da impresa di assicurazione, conforme alla scheda tecnica 1.4, allegata al decreto ministeriale 12 marzo 2004, n. 123, in osservanza delle clausole di cui allo schema tipo 1.4 allegato al predetto decreto.
7. Salvo quanto disposto dall’articolo 1669 del codice civile, l’appaltatore risponde per la difformità ed i vizi dell’opera, ancorché riconoscibili, purché denunciati all’accertamento, da parte dell’amministrazione committente entro 24 (ventiquattro) mesi dall’ultimazione dei lavori riconosciuta e accettata.
8. L’appaltatore e il Direttore dei Lavori devono utilizzare la massima diligenza e professionalità, non-ché improntare il proprio comportamento a buona fede, al fine di evidenziare tempestivamente i vizi e i difetti riscontrabili nonché le misure da adottare per il loro rimedio.
9. Al pagamento della rata a saldo si applicano le condizioni di cui al precedente articolo 27, commi 6 e 7.

- PROGETTO ESECUTIVO -  
**INTERVENTO DI REALIZZAZIONE NUOVO CENTRO DIURNO PER ANZIANI**  
**“IL SOLE D’INVERNO”**  
COMUNE DI VIGOLZONE – CUP: J75E25000160004

*CSA - parte amministrativa:*

**Art. 29. Ritardi nel pagamento delle rate di acconto**

1. Non sono dovuti interessi per i primi 30 (trenta) giorni intercorrenti tra il verificarsi delle condizioni e delle circostanze per l'emissione del certificato di pagamento, ai sensi del precedente articolo 27 e la sua effettiva emissione e messa a disposizione dall'amministrazione committente per la liquidazione. Trascorso tale termine senza che sia emesso il certificato di pagamento, sono dovuti all'appaltatore gli interessi legali per i primi 30 giorni di ritardo: Trascorso infruttuosamente anche questo termine, spettano all'appaltatore gli interessi di mora nella misura stabilita con apposito decreto ministeriale.
2. Parimenti non sono dovuti interessi per i primi 30 giorni intercorrenti tra l'emissione del certificato di pagamento e il suo effettivo pagamento a favore dell'appaltatore; trascorso tale termine senza che l'amministrazione committente abbia provveduto al pagamento, si applicherà quanto previsto dal D. Lgs. n. 231/2002 come modificato dal D. Lgs. n. 192/2012 come espressamente chiarito dalla Circolare del Ministero dello Sviluppo Economico Prot. n. 1293 del 23.01.2013; sono pertanto dovuti all'appaltatore gli interessi di mora nella misura stabilita con apposito decreto ministeriale.
3. Il pagamento degli interessi avviene d'ufficio in occasione del pagamento, in acconto o a saldo, immediatamente successivo, senza necessità di domande o riserve; il pagamento dei predetti interessi prevale sul pagamento delle somme a titolo di esecuzione dei lavori.

**Art. 30. Ritardi nel pagamento della rata di saldo**

1. Per il pagamento della rata di saldo in ritardo rispetto al termine stabilito al precedente articolo 28, comma 4, per causa imputabile all'amministrazione committente, sulle somme dovute decorrono gli interessi di mora, nella misura di cui all'articolo 29, comma 2.

**Art. 31. Revisione prezzi e adeguamento del corrispettivo**

1. Ai sensi dell'art. 60 del Codice dei contratti, i corrispettivi dell'Appalto sono soggetti a revisione qualora intervengano circostanze di natura oggettiva che determinano una variazione del costo dei lavori, rispetto al mese del provvedimento di aggiudicazione, in aumento o in diminuzione, superiore al 3% (treper cento) dell'importo complessivo dell'affidamento, per come risultante in sede di Offerta.
2. La revisione prezzi opera nella misura del 90% (novantaper cento) della variazione del costo sostenuto dall'Appaltatore, da applicarsi alle prestazioni ancora da eseguire.
3. La variazione dei costi è esclusivamente valutata sulla base del Decreto Direttoriale del Ministero delle Infrastrutture e dei Trasporti 30 marzo 2026, n. 743, in attuazione dell'art. 60, comma 4 del Codice dei contratti.
4. Il Direttore dei Lavori effettua, con cadenza bimestrale, a decorrere dal provvedimento di aggiudicazione, ogni monitoraggio al fine di valutare se sussistono le condizioni per la revisione dei prezzi.
5. Ai fini della determinazione della variazione del costo dei lavori viene utilizzato l'indice sintetico revisionale di cui all'allegato II.2-bis, art. 4, del Codice dei contratti.
6. In particolare, ai sensi della Tabella A.1 parte integrante dell'allegato II.2-bis al Codice dei contratti, nonché ai sensi del D.D. 30 marzo 2026, n. 743, le **Tipologie Omogenee di Lavorazioni (TOL)** da utilizzare per la redazione dell'indice sintetico revisionale sono i seguenti, che verranno quantificati dal Direttore dei Lavori:  
**TOL 1 - Opere edili su edifici e manufatti non soggetti a tutela dei beni culturali**  
**TOL 4 - Lavori di movimento terra, demolizioni, opere di protezione ambientale, ingegneria naturalistica e opere a verde**  
**TOL 7 - Strutture, opere di ingegneria e manufatti in calcestruzzo armato, anche prefabbricato**  
**TOL 14 - Impianti elettrici, tecnologici, radiotelefonici e antintrusione**  
**TOL 15 - Impianti meccanici, termici, di condizionamento, idrico sanitari e trasportatori**
7. Ai sensi dell'allegato II.2-bis, art. 4 del Codice dei contratti **l'indice sintetico revisionale è pari a 0,74%**

- PROGETTO ESECUTIVO -  
**INTERVENTO DI REALIZZAZIONE NUOVO CENTRO DIURNO PER ANZIANI**  
**“IL SOLE D’INVERNO”**

COMUNE DI VIGOLZONE – CUP: J75E25000160004

*CSA - parte amministrativa:*

TOL	descrizione TOL	importi	percentuale incidenza appalto	Indice mese base (2025)	Indice revisione	variazione indice ISTAT	Indice sintetico di revisione
1	Opere edili su edifici e manufatti non soggetti a tutela dei beni culturali	356.802,40 €	36,99%	101,40%	101,90%	0,50%	0,18%
4	Lavori di movimento terra, demolizioni, opere di protezione ambientale, ingegneria naturalistica e opere a verde	8.503,82 €	0,88%	99,40%	100,30%	0,90%	0,01%
7	Strutture, opere di ingegneria e manufatti in calcestruzzo armato, anche prefabbricato	437.978,58 €	45,41%	95,10%	96,20%	1,10%	0,50%
14	Impianti elettrici, tecnologici, radiotelefonici e antintrusione	71.353,18 €	7,40%	104,20%	104,10%	-0,10%	-0,01%
15	Impianti meccanici, termici, di condizionamento, idrico sanitari e trasportatori	89.959,19 €	9,33%	104,00%	104,60%	0,60%	0,06%
		964.597,18 €	100,00%				0,74%

8. La determinazione delle somme, in aumento o diminuzione, dovute a titolo di revisione dei prezzi avviene in corrispondenza dell'emissione degli stati d'avanzamento dei Lavori, a cura del Direttore dei Lavori, che ne dà comunicazione al R.U.P. e all'Appaltatore. Il Direttore dei Lavori, a tal fine, trasmette al R.U.P., ad integrazione di ciascun stato di avanzamento dei Lavori, uno stato di avanzamento dei lavori revisionale, determinato applicando la metodologia di calcolo di cui alla Tabella B parte integrante dell'allegato II.2- bis al Codice dei contratti.
9. La Stazione Appaltante provvede alla regolazione dell'importo revisionale, in aumento o diminuzione, in occasione del pagamento di ciascun stato di avanzamento dei lavori. Prima del pagamento della rata di saldo la Stazione Appaltante verifica la regolazione degli importi dovuti a titolo di revisione prezzi. Gli eventuali importi non regolati sono compensati, in aumento o diminuzione, a valere sulla rata di saldo.
10. In caso di Varianti si applicano le previsioni dell'art. 7 dell'allegato II.2-bis al Codice.
11. I contratti di subappalto devono disciplinare le clausole di revisione dei prezzi in coerenza con le previsioni dell'art. 8 dell'allegato II.2-bis al Codice dei contratti.
12. Nel caso l'applicazione della disciplina sulla revisione dei prezzi di cui al presente articolo non garantisca comunque il principio di conservazione dell'equilibrio contrattuale di cui all'art. 9 del Codice dei contratti e non sia possibile garantire il medesimo principio mediante rinegoziazione secondo buona fede, la parte danneggiata può invocare la risoluzione del contratto per eccessiva onerosità sopravvenuta, comunque applicando le previsioni dell'art. 122, comma 5 del Codice dei contratti.

### **Art. 32. Anticipazione del pagamento di taluni materiali**

1. Non è prevista l'anticipazione del pagamento sui materiali o su parte di essi.

### **Art. 33. Cessione del contratto e cessione dei crediti**

1. E' vietata la cessione del contratto sotto qualsiasi forma; ogni atto contrario è nullo di diritto.
2. E' ammessa la cessione dei crediti, ai sensi del combinato disposto dalla legge 21 febbraio 1991, n. 52, e s.m.i. a condizione che il cessionario sia un istituto bancario o un intermediario finanziario iscritto nell'apposito Albo presso la Banca d'Italia e che il contratto di cessione, stipulato mediante atto pubblico o scrittura privata autenticata, sia notificato all'amministrazione committente prima o contestualmente al certificato di pagamento sottoscritto dal R.U.P.
3. Dall'atto di cessione dovrà desumersi l'entità del credito ceduto, il cessionario dello stesso, le modalità di pagamento ed i riferimenti bancari (codice IBAN) del cessionario medesimo. Il cessionario è tenuto a rispettare la normativa sulla tracciabilità di cui alla L.136/2010.
4. L'amministrazione committente potrà opporre al cessionario tutte le eccezioni opponibili al cedente in forza del presente contratto di appalto.



## **CAPO 6. CAUZIONI E GARANZIE**

### **Art. 34. Cauzione provvisoria**

Non richiesta ai sensi dell’art. 53, comma 1 del D.Lgs. 36/2023.

### **Art. 35. Garanzie definitive**

1. A seguito della comunicazione di aggiudicazione della Gara, prima della stipula del Contratto, l’aggiudicatario deve procedere alla costituzione e presentazione al Committente di una garanzia definitiva pari al 5% dell’importo contrattuale netto, come da art. 53, comma 4, secondo periodo, del Codice e comunque in conformità, nei modi e forme di cui all’articolo 117 del Codice, fermo restando che alla stessa non si applicano le riduzioni di cui all’art. 106, comma 8, e gli aumenti di cui all’art. 117, comma 2, del Codice.

2. La garanzia definitiva può essere versata mediante fideiussione bancaria o polizza assicurativa a prima richiesta rilasciata da imprese di assicurazione regolarmente autorizzate all’esercizio del ramo cauzioni ai sensi del testo unico delle leggi sull’esercizio delle assicurazioni private, approvato con D.P.R. del 13.2.1959, n. 449, oppure da intermediari finanziari a ciò autorizzati.

3. La garanzia deve riportare la dichiarazione del fideiussore della formale rinuncia al beneficio della preventiva escussione di cui all’art. 1944 del codice civile, la rinuncia all’eccezione di cui all’art. 1957, comma 2, del codice civile e prevedere espressamente la sua operatività entro quindici giorni a semplice richiesta scritta del Committente.

4. La mancata costituzione della garanzia definitiva determina la decadenza dall’affidamento e l’incameramento della garanzia provvisoria eventualmente prestata in sede di Gara.

5. La garanzia definitiva è prestata a garanzia dell’adempimento di tutte le obbligazioni previste dal Contratto e per il risarcimento dei danni derivanti dall’eventuale inadempimento delle obbligazioni stesse, nonché per il rimborso delle somme pagate in più all’Appaltatore rispetto alle risultanze della liquidazione finale, salva comunque la risarcibilità del maggior danno verso l’Appaltatore. Il Committente ha inoltre il diritto di valersi della garanzia, nei limiti dell’importo massimo garantito, per l’eventuale maggiore spesa sostenuta per il completamento delle prestazioni contrattuali, nel caso di risoluzione dell’Appalto disposta in danno dell’Appaltatore. Il Committente può altresì incamerare la garanzia per il pagamento di quanto dovuto dall’Appaltatore per le inadempienze derivanti dalla inosservanza di norme e prescrizioni dei contratti collettivi, delle leggi e dei regolamenti sulla tutela, protezione, assicurazione, assistenza e sicurezza fisica dei lavoratori addetti all’esecuzione dell’Appalto.

6. La garanzia definitiva è progressivamente svincolata a misura dell’avanzamento dell’esecuzione, nel limite massimo dell’80 per cento dell’iniziale importo garantito. La garanzia cessa di avere effetto solo alla data di emissione del Certificato di Regolare Esecuzione.

7. Resta salva, per il Committente, la facoltà di richiedere l’integrazione della garanzia nel caso la stessa non risulti più proporzionale all’importo dell’Appalto, a causa della maggiorazione del corrispettivo dell’Appalto in conseguenza dell’estensione delle prestazioni, di cui agli artt. 47 e 48 del presente Capitolato.

8. Il Committente può richiedere all’Appaltatore la reintegrazione della garanzia ove questa sia venuta meno in tutto o in parte; in caso di inottemperanza, la reintegrazione si effettua a valere sui ratei di prezzo da corrispondere.

9. Il pagamento della rata di saldo è subordinato alla costituzione di una cauzione o di una garanzia fideiussoria bancaria o assicurativa pari all’importo della medesima rata di saldo maggiorato del tasso di interesse legale applicato per il periodo intercorrente tra la data di emissione del certificato di collaudo o della verifica di conformità nel caso di appalti di servizi o forniture e l’assunzione del carattere di definitività dei medesimi.

10. L’esecutore dei lavori costituisce e consegna alla stazione appaltante almeno dieci giorni prima della consegna dei lavori anche una polizza di assicurazione che copra i danni subiti dalle stazioni appaltanti a causa del danneggiamento o della distruzione totale o parziale di impianti ed opere, anche preesistenti, verificatisi nel corso dell’esecuzione dei lavori.

11. In caso di raggruppamenti temporanei le garanzie fideiussorie e le garanzie assicurative sono presentate, su mandato irrevocabile, dalla mandataria in nome e per conto di tutti i concorrenti, ferma restando la responsabilità solidale tra le imprese.

- PROGETTO ESECUTIVO -  
**INTERVENTO DI REALIZZAZIONE NUOVO CENTRO DIURNO PER ANZIANI**  
**“IL SOLE D’INVERNO”**  
COMUNE DI VIGOLZONE – CUP: J75E25000160004

*CSA - parte amministrativa:*

**Art. 36. Riduzione delle garanzie**

Ai sensi dell’art. 53, comma 4-bis del D.Lgs. 36/2023, così come modificato dal Decreto Legislativo 31 dicembre 2024, n. 209, non si applicano riduzioni delle garanzie.

**Art. 37. Obblighi assicurativi a carico dell’appaltatore**

1. Ai sensi dell’art. 117 del D. Lgs. 36/2023, l’appaltatore è obbligato, contestualmente alla sottoscrizione del contratto e in ogni caso almeno 10 (dieci) giorni prima della data prevista per la consegna dei lavori ai sensi dell’articolo 13 del presente Capitolato, a produrre una polizza assicurativa che tenga indenne l’amministrazione committente da tutti i rischi di esecuzione e che preveda anche una garanzia di responsabilità civile per danni causati a terzi nell’esecuzione dei lavori. La polizza assicurativa è prestata da un’impresa di assicurazione autorizzata alla copertura dei rischi ai quali si riferisce l’obbligo di assicurazione.
2. La copertura delle predette garanzie assicurative decorre dalla data di consegna dei lavori e cessa alle ore 24 del giorno di emissione del certificato di regolare esecuzione e comunque decorsi 12 (dodici) mesi dalla data di ultimazione dei lavori risultante dal relativo certificato; in caso di emissione del certificato di regolare esecuzione per parti determinate dell’opera, la garanzia cessa per quelle parti e resta efficace per le parti non ancora collaudate; a tal fine l’utilizzo da parte dell’amministrazione committente secondo la destinazione equivale, ai soli effetti della copertura assicurativa, ad emissione del certificato di regolare esecuzione. Il premio è stabilito in misura unica e indivisibile per le coperture di cui ai commi 3 e 4. Le garanzie assicurative sono efficaci anche in caso di omesso o ritardato pagamento delle somme dovute a titolo di premio da parte dell’esecutore fino ai successivi due mesi e devono essere prestate in conformità allo schema-tipo 2.3 allegato al d.m. n. 123 del 2004.
3. La garanzia assicurativa contro tutti i rischi di esecuzione da qualsiasi causa determinati deve coprire tutti i danni subiti dall’amministrazione committente a causa del danneggiamento o della distruzione totale o parziale di impianti e opere, anche preesistenti, salvo quelli derivanti da errori di progettazione, insufficiente progettazione, azioni di terzi o cause di forza maggiore; tale polizza deve essere stipulata nella forma «Contractors All Risks» (C.A.R.) e le somme minime da assicurare sono così ripartite:  
Partita 1: (Importo contrattuale);  
Partita 2: (Opere preesistenti) per l’importo di € .....;  
Partita 3: (Demolizione e Sgombero) per l’importo di € .....;
4. La garanzia assicurativa di responsabilità civile per danni causati a terzi (R.C.T.) deve essere stipulata per una somma assicurata (massimale/sinistro) pari ad euro ..... (.....,00).
5. Se il contratto di assicurazione prevede importi o percentuali di scoperto o di franchigia, queste con-dizioni:
  - a) in relazione all’assicurazione contro tutti i rischi di esecuzione di cui al comma 3, tali franchigie o scoperti non sono opponibili all’amministrazione committente;
  - b) in relazione all’assicurazione di responsabilità civile di cui al comma 4, tali franchigie o scoperti non sono opponibili all’amministrazione committente.
6. Le garanzie di cui ai commi 3 e 4, prestate dall’appaltatore coprono senza alcuna riserva anche i danni causati dalle imprese subappaltatrici e subfornitrici. Se l’appaltatore è un raggruppamento temporaneo o un consorzio ordinario la garanzia assicurativa è prestata dall’impresa mandataria in nome e per conto di tutti i concorrenti raggruppati o consorziati. Nel caso di raggruppamenti temporanei o consorzi ordinari di tipo verticale, le imprese mandanti assuntrici delle lavorazioni appartenenti alle categorie scorporabili, possono presentare apposite garanzie assicurative “pro quota” in relazione ai lavori da esse assunti.

## **CAPO 7. DISPOSIZIONI PER L'ESECUZIONE**

### **Art. 38. Variazione dei lavori**

1. Fermo quanto previsto dall'articolo 60 per le clausole di revisione dei prezzi, i contratti di appalto possono essere modificati senza una nuova procedura di affidamento nei casi seguenti, sempre che, nelle ipotesi previste dalle lettere a) e c), nonostante le modifiche, la struttura del contratto o dell'accordo quadro e l'operazione economica sottesa possano ritenersi inalterate:
  - a) se le modifiche, a prescindere dal loro valore monetario, sono state previste in clausole chiare, precise e inequivocabili dei documenti di gara iniziali, che possono consistere anche in clausole di opzione; per i contratti relativi a servizi o forniture stipulati dai soggetti aggregatori restano ferme le disposizioni di cui all'articolo 1, comma 511, della legge 28 dicembre 2015, n. 208;
  - b) per la sopravvenuta necessità di lavori, servizi o forniture supplementari, non previsti nell'appalto iniziale, ove un cambiamento del contraente nel contempo:
    - 1) risulti impraticabile per motivi economici o tecnici;
    - 2) comporti per la stazione appaltante notevoli disagi o un sostanziale incremento dei costi;
  - c) per le varianti in corso d'opera, da intendersi come modifiche rese necessarie in corso di esecuzione dell'appalto per effetto di circostanze imprevedibili da parte della stazione appaltante. Rientrano in tali circostanze nuove disposizioni legislative o regolamentari o provvedimenti sopravvenuti di autorità o enti preposti alla tutela di interessi rilevanti;
  - d) se un nuovo contraente sostituisce l'aggiudicatario a causa di una delle seguenti circostanze:
    - 1) le modifiche soggettive implicanti la sostituzione del contraente originario sono previste in clausole chiare, precise e inequivocabili dei documenti di gara;
    - 2) all'aggiudicatario succede, per causa di morte o insolvenza o a seguito di ristrutturazioni societarie, che comportino successione nei rapporti pendenti, un altro operatore economico che soddisfi gli iniziali criteri di selezione, purché ciò non implichi ulteriori modifiche sostanziali al contratto e non sia finalizzato ad eludere l'applicazione del codice, fatto salvo quanto previsto dall'articolo 124;
    - 3) nel caso in cui la stazione appaltante assume gli obblighi del contraente principale nei confronti dei suoi subappaltatori.
2. Nei casi di cui al comma 1, lettere b) e c), il contratto può essere modificato solo se l'eventuale aumento di prezzo non ecceda il 50 per cento del valore del contratto iniziale. In caso di più modifiche successive, la limitazione si applica al valore di ciascuna modifica. Tali modifiche successive non eludono l'applicazione del codice.
3. I contratti possono parimenti essere modificati, oltre a quanto previsto dal comma 1, senza necessità di una nuova procedura, sempre che nonostante le modifiche, la struttura del contratto o dell'accordo quadro e l'operazione economica sottesa possano ritenersi inalterate, se il valore della modifica è al di sotto di entrambi i seguenti valori:
  - a) le soglie fissate all'articolo 14;
  - b) il 10 per cento del valore iniziale del contratto per i contratti di servizi e forniture; il 15 per cento del valore iniziale del contratto per i contratti di lavori; in caso di più modifiche successive, il valore è accertato sulla base del valore complessivo del contratto al netto delle successive modifiche.
5. Ai fini del calcolo del prezzo di cui ai commi 1, lettere b) e c), 2 e 3, quando il contratto prevede una clausola di indicizzazione, il valore di riferimento è il prezzo aggiornato.
6. Sono sempre consentite, a prescindere dal loro valore, le modifiche non sostanziali.
7. La modifica è considerata sostanziale quando altera considerevolmente la struttura del contratto o dell'accordo quadro e l'operazione economica sottesa. In ogni caso, fatti salvi i commi 1 e 3, una modifica è considerata sostanziale se si verificano una o più delle seguenti condizioni:
  - a) la modifica introduce condizioni che, se fossero state contenute nella procedura d'appalto iniziale, avrebbero consentito di ammettere candidati diversi da quelli inizialmente selezionati o di accettare un'offerta di-versa

- PROGETTO ESECUTIVO -  
**INTERVENTO DI REALIZZAZIONE NUOVO CENTRO DIURNO PER ANZIANI  
“IL SOLE D’INVERNO”**

COMUNE DI VIGOLZONE – CUP: J75E25000160004

*CSA - parte amministrativa:*

- da quella inizialmente accettata, oppure avrebbero attirato ulteriori partecipanti alla procedura di aggiudicazione;
- b) la modifica cambia l'equilibrio economico del contratto o dell'accordo quadro a favore dell'aggiudicatario in modo non previsto nel contratto iniziale;
  - c) la modifica estende notevolmente l'ambito di applicazione del contratto;
  - d) un nuovo contraente sostituisce quello cui la stazione appaltante aveva inizialmente aggiudicato l'appalto in casi diversi da quelli previsti dal comma 1, lettera d).
8. Non sono considerate sostanziali, fermi restando i limiti derivanti dalle somme a disposizione del quadro economico e dalle previsioni di cui alle lettere a) b) e c) del comma 6, le modifiche al progetto proposte dalla stazione appaltante ovvero dall'appaltatore con le quali, nel rispetto della funzionalità dell'opera:
- a) si assicurino risparmi, rispetto alle previsioni iniziali, da utilizzare in compensazione per far fronte alle variazioni in aumento dei costi delle lavorazioni;
  - b) si realizzino soluzioni equivalenti o migliorative in termini economici, tecnici o di tempi di ultimazione dell'opera.
9. Il contratto è sempre modificabile ai sensi dell'articolo 9 e nel rispetto delle clausole di rinegoziazione contenute nel contratto. Nel caso in cui queste non siano previste, la richiesta di rinegoziazione va avanzata senza ritardo e non giustifica, di per sé, la sospensione dell'esecuzione del contratto. Il RUP provvede a formulare la proposta di un nuovo accordo entro un termine non superiore a tre mesi. Nel caso in cui non si pervenga al nuovo accordo entro un termine ragionevole, la parte svantaggiata può agire in giudizio per ottenere l'adeguamento del contratto all'equilibrio originario, salva la responsabilità per la violazione dell'obbligo di rinegoziazione.
10. Nei documenti di gara iniziali può essere stabilito che, qualora in corso di esecuzione si renda necessario un aumento o una diminuzione delle prestazioni fino a concorrenza del quinto dell'importo del contratto, la stazione appaltante possa imporre all'appaltatore l'esecuzione alle condizioni originariamente previste. In tal caso l'appaltatore non può fare valere il diritto alla risoluzione del contratto.
11. Nel caso in cui nel bando e nei documenti di gara iniziali sia prevista un'opzione di proroga il contraente originario è tenuto a eseguire le prestazioni contrattuali ai prezzi, patti e condizioni stabiliti nel contratto o, se previsto nei documenti di gara, alle condizioni di mercato ove più favorevoli per la stazione appaltante.
12. In casi eccezionali nei quali risultino oggettivi e insuperabili ritardi nella conclusione della procedura di affidamento del contratto, è consentito, per il tempo strettamente necessario alla conclusione della procedura, prorogare il contratto con l'appaltatore uscente qualora l'interruzione delle prestazioni possa determinare situazioni di pericolo per persone, animali, cose, oppure per l'igiene pubblica, oppure nei casi in cui l'interruzione della prestazione dedotta nella gara determinerebbe un grave danno all'interesse pubblico che è destinata a soddisfare. In tale ipotesi il contraente originario è tenuto all'esecuzione delle prestazioni contrattuali ai prezzi, patti e condizioni previsti nel contratto.
13. Si applicano per le cessioni di crediti le disposizioni di cui alla legge 21 febbraio 1991, n. 52. L'allegato II.14 disciplina le condizioni per l'opponibilità alle stazioni appaltanti.
14. Fatto salvo quanto previsto dal comma 8 per il caso di rinegoziazione, le modifiche e le varianti devono essere autorizzate dal RUP con le modalità previste dall'ordinamento della stazione appaltante. Le modifiche progettuali consentite ai sensi del comma 7 devono essere approvate dalla stazione appaltante su proposta del RUP, secondo quanto previsto dall'allegato II.14.
15. Un avviso della intervenuta modifica del contratto nelle situazioni di cui al comma 1, lettere b) e c), è pubblicato a cura della stazione appaltante nella Gazzetta ufficiale dell'Unione europea. L'avviso contiene le informazioni di cui all'allegato II.16, ed è pubblicato conformemente all'articolo 84. In sede di prima applicazione del codice, l'allegato II.16 è abrogato a decorrere dalla data di entrata in vigore di un corrispondente regolamento adottato ai sensi dell'articolo 17, comma 3, della legge 23 agosto 1988, n. 400, con decreto del Ministro delle infrastrutture

- PROGETTO ESECUTIVO -  
**INTERVENTO DI REALIZZAZIONE NUOVO CENTRO DIURNO PER ANZIANI**  
**“IL SOLE D’INVERNO”**  
COMUNE DI VIGOLZONE – CUP: J75E25000160004

*CSA - parte amministrativa:*

e dei trasporti, di concerto con il Ministro per gli affari europei, che lo sostituisce integralmente anche in qualità di allegato al codice. Per i contratti di importo inferiore alla soglia di cui all'articolo 14 la pubblicità avviene in ambito nazionale.

16. Si osservano, in relazione alle modifiche del contratto, nonché in relazione alle varianti in corso d'opera, gli oneri di comunicazione e di trasmissione all'ANAC, a cura del RUP, individuati dall'allegato II.14. Nel caso in cui l'ANAC accerti l'illegittimità della variante in corso d'opera approvata, esercita i poteri di cui all'articolo 222. In caso di inadempimento agli obblighi di comunicazione e trasmissione delle modifiche e delle varianti in corso d'opera previsti dall'allegato II.14, si applicano le sanzioni amministrative pecuniarie di cui all'articolo 222, comma 13.

**Art. 39. Varianti per errori od omissioni progettuali**

1. I contratti possono parimenti essere modificati anche a causa di errori o di omissioni del progetto esecutivo che pregiudicano, in tutto o in parte, la realizzazione dell'opera o la sua utilizzazione, senza necessità di una nuova procedura, se il valore della modifica è contemporaneamente al di sotto delle soglie di rilevanza comunitaria definite all'art. 14 del D. Lgs. 36/2023 e al 15 per cento del valore iniziale del contratto.
2. Trova applicazione la disciplina di cui all'articolo 54, commi 4, 5 e 6 del presente Capitolato Speciale, in quanto compatibile.

**Art. 40. Prezzi applicabili ai nuovi lavori e nuovi prezzi**

1. Le eventuali variazioni sono valutate mediante l'applicazione dei prezzi di cui all'elenco prezzi contrattuale come determinati ai sensi dell'articolo 3, commi 2 e 3 del presente Capitolato Speciale.
2. Se tra i prezzi di cui all'elenco prezzi contrattuale di cui all'art. 3, comma 2 non sono previsti prezzi per i lavori in variante, si procede alla formazione di nuovi prezzi, in contraddittorio tra l'amministrazione Committente e l'appaltatore, mediante apposito verbale di concordamento sotto-scritto dalle parti e approvato dal RUP; i predetti nuovi prezzi sono desunti, in ordine di priorità:
  - a) desumendoli dal prezzario di cui all'art. 23, comma 16, del Codice, ove esistenti;
  - b) ragguagliandoli a quelli di lavorazioni consimili compresi nel contratto;
  - c) ricavandoli totalmente o parzialmente da nuove regolari analisi effettuate con riferimento ai prezzi elementari di mano d'opera, materiali, noli e trasporti alla data di formulazione dell'offerta.

**Sono considerati prezziari ufficiali di riferimento i seguenti, in ordine di priorità:**

**a) Elenco regionale dei prezzi delle opere pubbliche della Regione Emilia-Romagna, anno 2025**

**b) Prezzario DEI nuove costruzioni, anno 2025**

3. Ove comportino maggiori spese rispetto alle somme previste nel quadro economico, i nuovi prezzi sono approvati dalla Stazione appaltante su proposta del RUP, prima di essere ammessi nella contabilità dei lavori.

**CAPO 8. DISPOSIZIONI IN MATERIA DI SICUREZZA**

**Art. 41. Adempimenti preliminari in materia di sicurezza**

1. Ai sensi dell'articolo 90, comma 9, e dell'allegato XVII al Decreto n. 81 del 2008, l'appaltatore deve trasmettere all'Amministrazione Committente, entro il termine prescritto da quest'ultima con apposita richiesta o, in assenza di questa, entro 30 giorni dall'aggiudicazione definitiva e comunque prima della stipulazione del contratto o,



- PROGETTO ESECUTIVO -  
**INTERVENTO DI REALIZZAZIONE NUOVO CENTRO DIURNO PER ANZIANI**  
**“IL SOLE D’INVERNO”**

COMUNE DI VIGOLZONE – CUP: J75E25000160004

*CSA - parte amministrativa:*

prima della redazione del verbale di consegna dei lavori se questi sono iniziati nelle more della stipula del contratto:

- a) una dichiarazione dell'organico medio annuo, distinto per qualifica, corredata dagli estremi delle denunce dei lavoratori effettuate all'Istituto nazionale della previdenza sociale (INPS), all'Istituto nazionale assicurazione infortuni sul lavoro (INAIL) e alle casse edili;
  - b) una dichiarazione relativa al contratto collettivo stipulato dalle organizzazioni sindacali comparativamente più rappresentative, applicato ai lavoratori dipendenti;
  - c) ai fini dell'acquisizione d'ufficio del certificato della Camera di Commercio, Industria, Artigianato e Agricoltura, in corso di validità, dichiarazione attestante la propria esatta ragione sociale, numeri di codice fiscale e di partita IVA, numero REA;
  - d) i dati necessari all'acquisizione d'ufficio del DURC, ai sensi dell'articolo 53, comma 2 del presente Capitolato Speciale;
  - e) il documento di valutazione dei rischi di cui al combinato disposto degli articoli 17, comma 1, lettera a), e 28, commi 1, 1-bis, 2 e 3, del Decreto n. 81 del 2008. Se l'impresa occupa fino a 10 lavoratori, ai sensi dell'articolo 29, comma 5, primo periodo, del Decreto n. 81 del 2008, la valutazione dei rischi è effettuata secondo le procedure standardizzate di cui al decreto interministeriale 30 novembre 2012 e successivi aggiornamenti.
  - f) una dichiarazione di non essere destinatario di provvedimenti di sospensione o di interdizione di cui all'articolo 14 del Decreto n. 81 del 2008.
2. Entro gli stessi termini di cui al comma 1, l'appaltatore deve trasmettere al coordinatore per l'esecuzione il nominativo e i recapiti:
- a) del proprio Responsabile del servizio prevenzione e protezione di cui all'articolo 31 del Decreto n. 81 del 2008;
  - b) del proprio Medico competente di cui all'articolo 38 del Decreto n. 81 del 2008;
  - c) l'accettazione del piano di sicurezza e di coordinamento di cui al successivo articolo 43, con le eventuali richieste di adeguamento di cui all'articolo 44;
  - d) il piano operativo di sicurezza di cui al successivo articolo 45.
3. Gli adempimenti di cui ai commi 1 e 2 devono essere assolti:
- a) dall'appaltatore, comunque organizzato anche nelle forme aggregate nonché, tramite questi, dai subappaltatori;
  - b) dal consorzio di cooperative o di imprese artigiane, oppure dal consorzio stabile, se il consorzio intende eseguire i lavori direttamente con la propria organizzazione consortile;
  - c) dalla consorziata del consorzio di cooperative o di imprese artigiane, oppure del consorzio stabile, che il consorzio ha indicato per l'esecuzione dei lavori, se il consorzio è privo di personale deputato alla esecuzione dei lavori; se nonostante individuate più imprese consorziate esecutrici dei lavori gli adempimenti devono essere assolti da tutte le imprese consorziate indicate, per quanto di pertinenza di ciascuna di esse, per il tramite di una di esse appositamente individuata, sempre che questa abbia espressamente accettato tale individuazione;
  - d) da tutte le imprese raggruppate, per quanto di pertinenza di ciascuna di esse, per il tramite dell'impresa mandataria, se l'appaltatore è un raggruppamento temporaneo; l'impresa affidataria, ai fini dell'articolo 89, comma 1, lettera i), del decreto 81/2008 è individuata nella mandataria, come risultante dell'atto di mandato;
  - e) da tutte le imprese consorziate, per quanto di pertinenza di ciascuna di esse, per il tramite dell'impresa individuata con l'atto costitutivo o lo statuto del consorzio, se l'appaltatore è un consorzio ordinario; l'impresa affidataria, ai fini dell'articolo 89, comma 1, lettera i), del decreto 81 è individuata con il predetto atto costitutivo o statuto del consorzio;
  - f) dai lavoratori autonomi che prestano la loro opera in cantiere.
4. Fermo restando quanto previsto al successivo articolo 46, comma 3, l'impresa affidataria comunica all'amministrazione committente gli opportuni atti di delega di cui all'articolo 16 del decreto legislativo n. 81 del 2008.

- PROGETTO ESECUTIVO -  
**INTERVENTO DI REALIZZAZIONE NUOVO CENTRO DIURNO PER ANZIANI  
“IL SOLE D’INVERNO”**

COMUNE DI VIGOLZONE – CUP: J75E25000160004

*CSA - parte amministrativa:*

5. L'appaltatore deve assolvere gli adempimenti di cui ai commi 1 e 2, anche nel corso dei lavori ogni qualvolta nel cantiere operi legittimamente un'impresa esecutrice o un lavoratore autonomo non previsti inizialmente.

**Art. 42. Piano di sicurezza e di coordinamento**

1. L'appaltatore è obbligato ad osservare scrupolosamente e senza riserve o eccezioni il piano di sicurezza e di coordinamento predisposto dal coordinatore per la sicurezza e messo a disposizione da parte dell'amministrazione committente, ai sensi dell'articolo 100 del Decreto n. 81 del 2008, in conformità all'allegato XV, punti 1 e 2, del Decreto n. 81 del 2008, corredato dal computo metrico estimativo dei costi per la sicurezza di cui al punto 4 dello stesso allegato, determinati all'articolo 2, comma 1, lettera b), del presente Capitolato speciale.
2. L'obbligo di cui al comma 1 è esteso altresì:
  - a) alle eventuali modifiche e integrazioni disposte autonomamente dal coordinatore per la sicurezza in fase di esecuzione in seguito a sostanziali variazioni alle condizioni di sicurezza sopravvenute alla precedente versione del piano di sicurezza e di coordinamento;
  - b) alle eventuali modifiche e integrazioni approvate o accettate dal coordinatore per la sicurezza in fase di esecuzione ai sensi del successivo articolo 44.
3. Se prima della stipulazione del contratto (a seguito di aggiudicazione ad un raggruppamento temporaneo di imprese) oppure nel corso dei lavori (a seguito di autorizzazione al subappalto o di subentro di impresa ad altra impresa raggruppata estromessa) si verifica una variazione delle imprese che devono operare in cantiere, il coordinatore per la sicurezza in fase di esecuzione deve provvedere tempestivamente:
  - a) ad adeguare il PSC, se necessario;
  - b) ad acquisire i POS delle nuove imprese.

**Art. 43. Modifiche e integrazioni al piano di sicurezza e coordinamento**

1. L'appaltatore può presentare al coordinatore per la sicurezza in fase di esecuzione una o più proposte motivate di modificazione o di integrazione al piano di sicurezza e di coordinamento, nei seguenti casi:
  - a) per adeguarne i contenuti alle proprie tecnologie oppure quando ritenga di poter meglio garantire la sicurezza nel cantiere sulla base della propria esperienza, anche in seguito alla consultazione obbligatoria e preventiva dei rappresentanti per la sicurezza dei propri lavoratori o a rilievi da parte degli organi di vigilanza;
  - b) per garantire il rispetto delle norme per la prevenzione degli infortuni e la tutela della salute dei lavoratori eventualmente disattese nel piano di sicurezza, anche in seguito a rilievi
2. Il coordinatore per la sicurezza in fase di esecuzione ha l'obbligo di pronunciarsi tempestivamente, con atto motivato da annotare sulla documentazione di cantiere, sull'accoglimento o il rigetto delle proposte presentate dall'appaltatore; le decisioni del coordinatore sono vincolanti per l'appaltatore.
3. Se entro il termine di tre giorni lavorativi dalla presentazione delle proposte dell'appaltatore, prorogabile una sola volta di altri tre giorni lavorativi, il coordinatore per la sicurezza non si pronuncia:
  - a) nei casi di cui al comma 1, lettera a), le proposte si intendono accolte; l'eventuale accoglimento esplicito o tacito delle modificazioni e integrazioni non può in alcun modo giustificare variazioni in aumento o adeguamenti in aumento dei prezzi pattuiti, né maggiorazioni di alcun genere del corrispettivo;
  - b) nei casi di cui al comma 1, lettera b), le proposte si intendono accolte se non comportano variazioni in aumento o adeguamenti in aumento dei prezzi pattuiti, né maggiorazioni di alcun genere del corrispettivo, diversamente si intendono rigettate.

- PROGETTO ESECUTIVO -  
**INTERVENTO DI REALIZZAZIONE NUOVO CENTRO DIURNO PER ANZIANI  
“IL SOLE D’INVERNO”**

COMUNE DI VIGOLZONE – CUP: J75E25000160004

*CSA - parte amministrativa:*

4. Nei casi di cui al comma 1, lettera b), nel solo caso di accoglimento esplicito, se le modificazioni e integrazioni comportano maggiori costi per l'appaltatore, debitamente provati e documentati, e se l'amministrazione committente riconosce tale maggiore onerosità, trova applicazione la disciplina delle varianti.

**Art. 44. Piano operativo di sicurezza**

1. L'appaltatore, entro 30 giorni dall'aggiudicazione e comunque prima dell'inizio dei lavori, deve predisporre e consegnare al Direttore dei Lavori o, se nominato, al coordinatore per la sicurezza nella fase di esecuzione, un piano operativo di sicurezza per quanto attiene alle proprie scelte autonome e relative responsabilità nell'organizzazione del cantiere e nell'esecuzione dei lavori. Il piano operativo di sicurezza, redatto ai sensi dell'articolo 89, comma 1, lettera h), del Decreto n. 81 del 2008 e del punto 3.2 dell'allegato XV al predetto decreto, comprende il documento di valutazione dei rischi di cui agli articoli 28 e 29 del citato Decreto n. 81 del 2008, con riferimento allo specifico cantiere e deve essere aggiornato ad ogni mutamento delle lavorazioni rispetto alle previsioni.
2. Il POS deve essere redatto da ciascuna impresa operante nel cantiere e consegnato all'Amministrazione Committente, per il tramite dell'appaltatore, prima dell'inizio dei lavori per i quali esso è redatto.
3. Ai sensi dell'art. 119, comma 15 del D. Lgs. 36/2023 i piani di sicurezza di cui al decreto legislativo del 9 aprile 2008, n. 81 sono messi a disposizione delle autorità competenti preposte alle verifiche ispettive di controllo dei cantieri. L'affidatario è tenuto a curare il coordinamento di tutti i subappaltatori operanti nel cantiere per rendere gli specifici piani redatti dai singoli subappaltatori compatibili tra loro e coerenti con il piano presentato dall'affidatario. Nell'ipotesi di raggruppamento temporaneo o di consorzio, l'obbligo incombe al mandatario. Il direttore tecnico di cantiere è responsabile del rispetto del piano da parte di tutte le imprese impegnate nell'esecuzione dei lavori
4. Ai sensi dell'articolo 96, comma 1-bis, del Decreto n. 81 del 2008, il piano operativo di sicurezza non è necessario per gli operatori che si limitano a fornire materiali o attrezzature; restano fermi per i predetti operatori gli obblighi di cui all'articolo 26 del citato Decreto n. 81 del 2008.
5. Il piano operativo di sicurezza, fermi restando i maggiori contenuti relativi alla specificità delle singole imprese e delle singole lavorazioni, deve avere in ogni caso i contenuti minimi previsti dall'allegato I al decreto interministeriale 9 settembre 2014 (pubblicato sulla G.U. n. 212 del 12 settembre 2014); esso costituisce piano complementare di dettaglio del PSC di cui al precedente articolo 43.

**Art. 45. Osservanza e attuazione dei piani di sicurezza**

1. L'appaltatore è obbligato ad osservare le misure generali di tutela di cui all'articolo 15 del Decreto n. 81 del 2008, con particolare riguardo alle circostanze e agli adempimenti descritti agli articoli da 88 a 104 e agli allegati da XVI a XXV dello stesso decreto.
2. I piani di sicurezza devono essere redatti in conformità all'allegato XV al Decreto n. 81 del 2008, nonché alla migliore letteratura tecnica in materia.
3. L'appaltatore è obbligato a comunicare tempestivamente prima dell'inizio dei lavori e quindi periodicamente, a richiesta dell'Amministrazione Committente o del coordinatore, l'iscrizione alla camera di commercio, industria, artigianato e agricoltura, l'indicazione dei contratti collettivi applicati ai lavoratori dipendenti e la dichiarazione circa l'assolvimento degli obblighi assicurativi e previdenziali. L'appaltatore è tenuto a curare il coordinamento di tutte le imprese operanti nel cantiere, al fine di rendere gli specifici piani redatti dalle imprese subappaltatrici compatibili tra loro e coerenti con il piano presentato dall'appaltatore. In caso di raggruppamento temporaneo o di consorzio ordinario di imprese detto obbligo incombe all'impresa mandataria; in caso di consorzio stabile o di consorzio di cooperative o di imprese artigiane tale obbligo incombe al consorzio. Il direttore tecnico di cantiere è responsabile del rispetto del piano da parte di tutte le imprese impegnate nell'esecuzione dei lavori.

- PROGETTO ESECUTIVO -  
**INTERVENTO DI REALIZZAZIONE NUOVO CENTRO DIURNO PER ANZIANI**  
**“IL SOLE D’INVERNO”**  
COMUNE DI VIGOLZONE – CUP: J75E25000160004

*CSA - parte amministrativa:*

4. Il piano di sicurezza e di coordinamento ed il piano operativo di sicurezza formano parte integrante del contratto di appalto. Le gravi o ripetute violazioni dei piani stessi da parte dell'appaltatore, comunque accertate, previa formale costituzione in mora dell'interessato, costituiscono causa di risoluzione del contratto.
5. L'appaltatore è solidalmente responsabile con i subappaltatori per gli adempimenti, da parte di questi ultimi, degli obblighi di sicurezza.

## **CAPO 9. DISCIPLINA DEL SUBAPPALTO**

### **Art. 46. Subappalto**

Il subappalto è il contratto con il quale l'appaltatore affida a terzi l'esecuzione di tutto o parte delle prestazioni o lavorazioni oggetto del contratto di appalto disciplinato dall'art. 119 del D. Lgs. 36/2023, art. 23 del Decreto Legislativo 31 dicembre 2024, n. 209.

1. I soggetti affidatari dei contratti eseguono in proprio le opere o i lavori, i servizi e le forniture compresi nel contratto. Fatto salvo quanto previsto dall'articolo 120, comma 1, lettera d), la cessione del contratto è nulla. È altresì nullo l'accordo con cui a terzi sia affidata l'integrale esecuzione delle prestazioni o lavorazioni appaltate, nonché la prevalente esecuzione delle lavorazioni relative alla categoria prevalente e dei contratti ad alta intensità di manodopera. È ammesso il subappalto secondo le disposizioni del presente articolo.
1. Il subappalto è il contratto con il quale l'appaltatore affida a terzi l'esecuzione di parte delle prestazioni o lavorazioni oggetto del contratto di appalto, con organizzazione di mezzi e rischi a carico del subappaltatore. Costituisce, comunque, subappalto di lavori qualsiasi contratto stipulato dall'appaltatore con terzi avente ad oggetto attività ovunque espletate che richiedono l'impiego di manodopera, quali le forniture con posa in opera e i noli a caldo, se singolarmente di importo superiore al 2 per cento dell'importo delle prestazioni affidate o di importo superiore a 100.000 euro e qualora l'incidenza del costo della manodopera e del personale sia superiore al 50 per cento dell'importo del contratto da affidare. Nel rispetto dei principi di cui agli articoli 1, 2 e 3, previa adeguata motivazione nella decisione di contrarre, le stazioni appaltanti, eventualmente avvalendosi del parere delle Prefetture competenti, indicano nei documenti di gara le prestazioni o lavorazioni oggetto del contratto da eseguire a cura dell'aggiudicatario in ragione delle specifiche caratteristiche dell'appalto, ivi comprese quelle di cui all'articolo 104, comma 11, in ragione dell'esigenza di rafforzare, tenuto conto della natura o della complessità delle prestazioni o delle lavorazioni da effettuare, il controllo delle attività di cantiere e più in generale dei luoghi di lavoro o di garantire una più intensa tutela delle condizioni di lavoro e della salute e sicurezza dei lavoratori ovvero di prevenire il rischio di infiltrazioni criminali. Si prescinde da tale ultima valutazione quando i subappaltatori siano iscritti nell'elenco dei fornitori, prestatori di servizi ed esecutori di lavori di cui al comma 52 dell'articolo 1 della legge 6 novembre 2012, n.190, oppure nell'anagrafe antimafia degli esecutori istituita dall'articolo 30 del decreto-legge 17 ottobre 2016, n. 189, convertito, con modificazioni, dalla legge 15 dicembre 2016, n. 229. I contratti di subappalto sono stipulati, in misura non inferiore al 20 per cento delle prestazioni subappaltabili, con piccole e medie imprese, come definite dall'articolo 1, comma 1, lettera o) dell'allegato I.1. Gli operatori economici possono indicare nella propria offerta una diversa soglia di affidamento delle prestazioni che si intende subappaltare alle piccole e medie imprese per ragioni legate all'oggetto o alle caratteristiche delle prestazioni o al mercato di riferimento. L'affidatario comunica alla stazione appaltante, prima dell'inizio della prestazione, per tutti i sub-contratti che non sono subappalti, stipulati per l'esecuzione dell'appalto, il nome del sub-contraente, l'importo del sub-contratto, l'oggetto del lavoro, servizio o fornitura affidati. Sono, altresì, comunicate alla stazione appaltante eventuali modifiche a tali informazioni avvenute nel corso del sub-contratto. È altresì fatto obbligo di acquisire autorizzazione integrativa qualora l'oggetto del subappalto subisca variazioni e l'importo dello stesso sia incrementato.

- PROGETTO ESECUTIVO -  
**INTERVENTO DI REALIZZAZIONE NUOVO CENTRO DIURNO PER ANZIANI  
“IL SOLE D’INVERNO”**

COMUNE DI VIGOLZONE – CUP: J75E25000160004

*CSA - parte amministrativa:*

- 2-bis. Nei contratti di subappalto o nei subcontratti comunicati alla stazione appaltante ai sensi del comma 2 è obbligatorio l'inserimento di clausole di revisione prezzi riferite alle prestazioni o lavorazioni oggetto del subappalto o del subcontratto e determinate in coerenza con quanto previsto dagli articoli 8 e 14 dell'allegato II.2-bis, che si attivano al verificarsi delle particolari condizioni di natura oggettiva di cui all'articolo 60, comma 2. *{comma aggiunto dal D.lgs. 209/2024 in vigore dal 31.12.2024}*
3. Non si configurano come attività affidate in subappalto, per la loro specificità, le seguenti categorie di forniture o servizi:
- a) l'affidamento di attività secondarie, accessorie o sussidiarie a lavoratori autonomi, per le quali occorre effettuare comunicazione alla stazione appaltante;
  - b) la subfornitura a catalogo di prodotti informatici;
  - c) l'affidamento di servizi di importo inferiore a 20.000 euro annui a imprenditori agricoli nei comuni classificati totalmente montani di cui all'elenco dei comuni italiani predisposto dall'ISTAT, oppure ricompresi nella circolare del Ministero delle finanze n. 9 del 14 giugno 1993, pubblicata nel supplemento ordinario n. 53 alla Gazzetta Ufficiale della Repubblica italiana n. 141 del 18 giugno 1993, nonché nei comuni delle isole minori di cui all'allegato A annesso alla legge 28 dicembre 2001, n. 448;
  - d) le prestazioni secondarie, accessorie o sussidiarie rese in favore dei soggetti affidatari in forza di contratti continuativi di cooperazione, servizio o fornitura sottoscritti in epoca anteriore alla indizione della procedura finalizzata alla aggiudicazione dell'appalto. I relativi contratti sono trasmessi alla stazione appaltante prima o contestualmente alla sottoscrizione del contratto di appalto.
4. I soggetti affidatari dei contratti di cui al codice possono affidare in subappalto le opere o i lavori, i servizi o le forniture compresi nel contratto, previa autorizzazione della stazione appaltante a condizione che:
- a) il subappaltatore sia qualificato per le lavorazioni o le prestazioni da eseguire;
  - b) non sussistano a suo carico le cause di esclusione di cui al Capo II del Titolo IV della Parte V del presente Libro;
  - c) all'atto dell'offerta siano stati indicati i lavori o le parti di opere ovvero i servizi e le forniture o parti di servizi e forniture che si intende subappaltare.
5. L'affidatario trasmette il contratto di subappalto alla stazione appaltante almeno venti giorni prima della data di effettivo inizio dell'esecuzione delle relative prestazioni. Contestualmente trasmette la dichiarazione del subappaltatore attestante l'assenza delle cause di esclusione di cui al Capo II del Titolo IV della Parte V del presente Libro e il possesso dei requisiti di cui agli articoli 100 e 103. La stazione appaltante verifica la dichiarazione tramite la Banca dati nazionale di cui all'articolo 23. Il contratto di subappalto, corredato della documentazione tecnica, amministrativa e grafica direttamente derivata dagli atti del contratto affidato, indica puntualmente l'ambito operativo del subappalto sia in termini prestazionali che economici.
6. Il contraente principale e il subappaltatore sono responsabili in solido nei confronti della stazione appaltante per le prestazioni oggetto del contratto di subappalto. L'aggiudicatario è responsabile in solido con il subappaltatore per gli obblighi retributivi e contributivi, ai sensi dell'articolo 29 del decreto legislativo 10 settembre 2003, n. 276. Nelle ipotesi di cui al comma 11, lettere a) e c), l'appaltatore è liberato dalla responsabilità solidale di cui al secondo periodo del presente comma.
7. L'affidatario è tenuto ad osservare il trattamento economico e normativo stabilito dai contratti collettivi nazionale e territoriale in vigore per il settore e per la zona nella quale si eseguono le prestazioni secondo quanto previsto all'articolo 11. È, altresì responsabile in solido dell'osservanza delle norme anzidette da parte dei subappaltatori nei confronti dei loro dipendenti per le prestazioni rese nell'ambito del subappalto nel rispetto di quanto previsto dal comma 12. L'affidatario e, per suo tramite, i subappaltatori, trasmettono alla stazione appaltante prima dell'inizio dei lavori la documentazione di avvenuta denuncia agli enti previdenziali, inclusa la Cassa edile, assicurativi e antinfortunistici, nonché copia del piano di cui al comma 15. Per il pagamento delle prestazioni rese nell'ambito dell'appalto o del subappalto, la stazione appaltante acquisisce d'ufficio il documento unico di regolarità contributiva in corso di validità relativo all'affidatario e a tutti i subappaltatori.



- PROGETTO ESECUTIVO -  
**INTERVENTO DI REALIZZAZIONE NUOVO CENTRO DIURNO PER ANZIANI  
"IL SOLE D'INVERNO"**

COMUNE DI VIGOLZONE – CUP: J75E25000160004

*CSA - parte amministrativa:*

8. Per i contratti relativi a lavori, servizi e forniture, in caso di ritardo nel pagamento delle retribuzioni dovute al personale dipendente o del subappaltatore o dei soggetti titolari di subappalti e cottimi, nonché in caso di inadempienza contributiva risultante dal documento unico di regolarità contributiva, si applicano le disposizioni di cui all'articolo 11, comma 6. *{comma modificato dal D.lgs. 209/2024 in vigore dal 31.12.2024}*
9. Nel caso di formale contestazione delle richieste di cui al comma 8, il RUP o il responsabile della fase dell'esecuzione, ove nominato, inoltra le richieste e le contestazioni alla direzione provinciale del lavoro per i necessari accertamenti.
10. L'affidatario sostituisce, previa autorizzazione della stazione appaltante, i subappaltatori relativamente ai quali, all'esito di apposita verifica, sia stata accertata la sussistenza di cause di esclusione di cui al Capo II del Titolo IV della Parte V del presente Libro.
11. La stazione appaltante corrisponde direttamente al subappaltatore ed ai titolari di sub-contratti non costituenti subappalto ai sensi del quinto periodo del comma 2 l'importo dovuto per le prestazioni dagli stessi eseguite nei seguenti casi:
  - a) quando il subcontraente è una microimpresa o piccola impresa;
  - b) in caso di inadempimento da parte dell'appaltatore;
  - c) su richiesta del subcontraente e se la natura del contratto lo consente.
12. Il subappaltatore, per le prestazioni affidate in subappalto, deve garantire gli stessi standard qualitativi e prestazionali previsti nel contratto di appalto e riconoscere ai lavoratori un trattamento economico e normativo non inferiore a quello che avrebbe garantito il contraente principale. Il subappaltatore, per le prestazioni affidate in subappalto, è tenuto ad applicare il medesimo contratto collettivo di lavoro del contraente principale, ovvero un differente contratto collettivo, purché garantisca ai dipendenti le stesse tutele economiche e normative di quello applicato dall'appaltatore, qualora le attività oggetto di subappalto coincidano con quelle caratterizzanti l'oggetto dell'appalto oppure riguardino le prestazioni relative alla categoria prevalente. Nei casi di cui all'articolo 11, comma 2-bis, il subappaltatore, per le prestazioni affidate in subappalto, è tenuto ad applicare il contratto collettivo di lavoro individuato ai sensi del medesimo articolo 11, comma 2-bis, ovvero un differente contratto collettivo, purché garantisca ai dipendenti le stesse tutele economiche e normative del contratto individuato ai sensi del predetto comma 2-bis. L'affidatario corrisponde i costi della sicurezza e della manodopera, relativi alle prestazioni affidate in subappalto, alle imprese subappaltatrici senza alcun ribasso; la stazione appaltante, sentito il direttore dei lavori, il coordinatore della sicurezza in fase di esecuzione oppure il direttore dell'esecuzione, provvede alla verifica dell'effettiva applicazione della presente disposizione. L'affidatario è solidalmente responsabile con il subappaltatore degli adempimenti, da parte di quest'ultimo, degli obblighi di sicurezza previsti dalla normativa vigente. *{comma modificato dal D.lgs. 209/2024 in vigore dal 31.12.2024}*.
13. Per i lavori, nei cartelli esposti all'esterno del cantiere devono essere indicati anche i nominativi di tutte le imprese subappaltatrici.
14. Per contrastare il fenomeno del lavoro sommerso irregolare il documento unico di regolarità contributiva è comprensivo della verifica della congruità della incidenza della mano d'opera relativa allo specifico contratto affidato. Tale congruità, per i lavori edili, è verificata dalla Cassa edile in base all'accordo assunto a livello nazionale tra le parti sociali firmatarie del contratto collettivo nazionale comparativamente più rappresentative per l'ambito del settore edile ed il Ministero del lavoro e delle politiche sociali; per i lavori non edili è verificata in comparazione con lo specifico contratto collettivo applicato.
15. I piani di sicurezza di cui al decreto legislativo del 9 aprile 2008, n. 81 sono messi a disposizione delle autorità competenti preposte alle verifiche ispettive di controllo dei cantieri. L'affidatario è tenuto a curare il coordinamento di tutti i subappaltatori operanti nel cantiere per rendere gli specifici piani redatti dai singoli subappaltatori compatibili tra loro e coerenti con il piano presentato dall'affidatario. Nell'ipotesi di raggruppamento temporaneo o di consorzio, l'obbligo incombe al mandatario. Il direttore tecnico di cantiere è responsabile del rispetto del piano da parte di tutte le imprese impegnate nell'esecuzione dei lavori.

- PROGETTO ESECUTIVO -  
**INTERVENTO DI REALIZZAZIONE NUOVO CENTRO DIURNO PER ANZIANI  
“IL SOLE D’INVERNO”**

COMUNE DI VIGOLZONE – CUP: J75E25000160004

*CSA - parte amministrativa:*

16. L'affidatario che si avvale del subappalto o del cottimo deve allegare alla copia autentica del contratto la dichiarazione circa la sussistenza o meno di eventuali forme di controllo o di collegamento a norma dell'articolo 2359 del codice civile con il titolare del subappalto o del cottimo. Analoga dichiarazione deve essere effettuata da ciascuno dei soggetti partecipanti nel caso di raggruppamento temporaneo, società o consorzio. La stazione appaltante rilascia l'autorizzazione di cui al comma 4 entro trenta giorni dalla relativa richiesta; tale termine può essere prorogato una sola volta, quando ricorrano giustificati motivi. Trascorso tale termine senza che si sia provveduto, l'autorizzazione si intende concessa. Per i subappalti o cottimi di importo inferiore al 2 per cento dell'importo delle prestazioni affidate o di importo inferiore a 100.000 euro, i termini per il rilascio dell'autorizzazione da parte della stazione appaltante sono ridotti della metà.

17. Le stazioni appaltanti indicano nei documenti di gara le prestazioni o lavorazioni oggetto del contratto di appalto che, pur subappaltabili, non possono formare oggetto di ulteriore subappalto, in ragione delle specifiche caratteristiche dell'appalto e dell'esigenza, tenuto conto della natura o della complessità delle prestazioni o delle lavorazioni da effettuare, di rafforzare il controllo delle attività di cantiere e più in generale dei luoghi di lavoro o di garantire una più intensa tutela delle condizioni di lavoro e della salute e sicurezza dei lavoratori oppure di prevenire il rischio di infiltrazioni criminali. Si prescinde da tale ultima valutazione quando i subappaltatori ulteriori siano iscritti nell'elenco dei fornitori, prestatori di servizi ed esecutori di lavori di cui al comma 52 dell'articolo 1 della legge 6 novembre 2012, n. 190, ovvero nell'anagrafe antimafia degli esecutori istituita dall'articolo 30 del decreto-legge 17 ottobre 2016, n. 189, convertito, con modificazioni, dalla legge 15 dicembre 2016, n. 229. Nel caso in cui l'esecuzione delle prestazioni affidate in subappalto sia oggetto di ulteriore subappalto si applicano a quest'ultimo le disposizioni previste dal presente articolo e da altri articoli del codice in tema di subappalto. *{comma modificato dal D.lgs. 209/2024 in vigore dal 31.12.2024}*

**In deroga a quanto previsto dal sopracitato art. 17 essendo decisione a discrezione della stazione appaltante, NON è ammesso affidamento di lavorazioni tramite procedura di subappalto “a cascata”.**

18. Le disposizioni di cui al presente articolo si applicano anche ai raggruppamenti temporanei e alle società anche consortili, quando le imprese riunite o consorziate non intendono eseguire direttamente le prestazioni scorporabili; si applicano altresì agli affidamenti con procedura negoziata. Ai fini dell'applicazione delle disposizioni del presente articolo è consentita, in deroga all'articolo 68, comma 15, la costituzione dell'associazione in partecipazione quando l'associante non intende eseguire direttamente le prestazioni assunte in appalto.

19. È fatta salva la facoltà per le regioni a statuto speciale e per le province autonome di Trento e di Bolzano, sulla base dei rispettivi statuti e delle relative norme di attuazione e nel rispetto della normativa europea vigente e dei principi dell'ordinamento europeo, di disciplinare ulteriori casi di pagamento diretto dei subappaltatori.

20. Le stazioni appaltanti rilasciano i certificati necessari per la partecipazione e la qualificazione all'appaltatore, scomputando dall'intero valore dell'appalto il valore e la categoria di quanto eseguito attraverso il subappalto. I subappaltatori possono richiedere alle stazioni appaltanti i certificati relativi alle prestazioni oggetto di appalto eseguite. I certificati di cui al secondo periodo possono essere utilizzati per ottenere o rinnovare l'attestazione di qualificazione soltanto da parte dei subappaltatori. *{comma modificato dal D.lgs. 209/2024 in vigore dal 31.12.2024}*

#### **Art. 47. Responsabilità in materia di subappalto**

1. L'appaltatore e il subappaltatore sono responsabili in solido nei confronti della stazione appaltante in relazione alle prestazioni oggetto del contratto di subappalto. L'aggiudicatario è responsabile in solido con il subappaltatore in relazione agli obblighi retributivi e contributivi, ai sensi dell'art. 29 del D.Lgs. 10 settembre 2003, n. 276.
2. Il Direttore dei Lavori e il R.U.P., nonché il coordinatore per l'esecuzione in materia di sicurezza di cui all'articolo 92 del Decreto n. 81 del 2008, provvedono a verificare, ognuno per la propria competenza, il rispetto di tutte le condizioni di ammissibilità e di esecuzione dei contratti di subappalto.

- PROGETTO ESECUTIVO -  
**INTERVENTO DI REALIZZAZIONE NUOVO CENTRO DIURNO PER ANZIANI  
“IL SOLE D’INVERNO”**

COMUNE DI VIGOLZONE – CUP: J75E25000160004

*CSA - parte amministrativa:*

3. Il subappalto non autorizzato comporta inadempimento contrattualmente grave ed essenziale anche ai sensi dell’articolo 1456 del codice civile con la conseguente possibilità, per l’amministrazione committente, di risolvere il contratto in danno dell’appaltatore, ferme restando le sanzioni penali previste dall’articolo 21 della legge 13 settembre 1982, n. 646, come modificato dal decreto-legge 29 aprile 1995, n. 139, convertito dalla legge 28 giugno 1995, n. 246 (ammenda fino a un terzo dell’importo dell’appalto, arresto da sei mesi ad un anno).
4. Fermo restando quanto previsto all’articolo 46 del presente Capitolato Speciale, ai sensi dell’art. 119 del D. Lgs. 36/2023, è considerato subappalto il contratto con il quale l'appaltatore affida a terzi l'esecuzione di parte delle prestazioni o lavorazioni oggetto del contratto di appalto, con organizzazione di mezzi e rischi a carico del subappaltatore. Costituisce, comunque, subappalto di lavori qualsiasi contratto stipulato dall’appaltatore con terzi avente ad oggetto attività ovunque espletate che richiedono l’impiego di manodopera, quali le forniture con posa in opera e i noli a caldo, se singolarmente di importo superiore al 2 per cento dell’importo delle prestazioni affidate o di importo superiore a 100.000 euro e qualora l’incidenza del costo della manodopera e del personale sia superiore al 50 per cento dell’importo del contratto da affidare. Nel rispetto dei principi di cui agli articoli 1, 2 e 3, previa adeguata motivazione nella decisione di contrarre, le stazioni appaltanti, eventualmente avvalendosi del parere delle Prefetture competenti, indicano nei documenti di gara le prestazioni o lavorazioni oggetto del contratto da eseguire a cura dell’aggiudicatario in ragione delle specifiche caratteristiche dell’appalto, ivi comprese quelle di cui all’articolo 104, comma 11, in ragione dell’esigenza di rafforzare, tenuto conto della natura o della complessità delle prestazioni o delle lavorazioni da effettuare, il controllo delle attività di cantiere e più in generale dei luoghi di lavoro o di garantire una più intensa tutela delle condizioni di lavoro e della salute e sicurezza dei lavoratori ovvero di prevenire il rischio di infiltrazioni criminali. Si prescinde da tale ultima valutazione quando i subappaltatori siano iscritti nell’elenco dei fornitori, prestatori di servizi ed esecutori di lavori di cui al comma 52 dell’articolo 1 della legge 6 novembre 2012, n.190, oppure nell’anagrafe antimafia degli esecutori istituita dall’articolo 30 del decreto-legge 17 ottobre 2016, n. 189, convertito, con modificazioni, dalla legge 15 dicembre 2016, n. 229. L'affidatario comunica alla stazione appaltante, prima dell'inizio della prestazione, per tutti i sub-contratti che non sono subappalti, stipulati per l'esecuzione dell'appalto, il nome del subcontraente, l'importo del subcontratto, l'oggetto del lavoro, servizio o fornitura affidati. Sono, altresì, comunicate alla stazione appaltante eventuali modifiche a tali informazioni avvenute nel corso del sub-contratto. È altresì fatto obbligo di acquisire autorizzazione integrativa qualora l'oggetto del subappalto subisca variazioni e l'importo dello stesso sia incrementato.
5. i sub-affidamenti che non costituiscono subappalto, devono essere comunicati al R.U.P. e al coordinatore per la sicurezza in fase di esecuzione, entro il giorno feriale antecedente all’ingresso in cantiere dei soggetti sub-affidatari. L’appaltatore deve comunicare il nome del sub-contraente, l’importo del sub-contratto e l’oggetto del lavoro affidato.

L’appaltatore è, inoltre, tenuto a presentare all’amministrazione committente la seguente documentazione:

- dichiarazione del subaffidatario attestante la conformità delle macchine e delle attrezzature utilizzate, allegando per ciascuna di esse copia del libretto di circolazione e dell’assicurazione;
  - elenco del personale autorizzato ad accedere al cantiere;
  - dichiarazione attestante il rispetto della normativa in materia di sicurezza e salute dei lavoratori;
  - dichiarazione del subaffidatario, in ottemperanza agli obblighi di tracciabilità previsti dall’art. 3 del D. Lgs. 136/2010.
6. L’appaltatore è, altresì, obbligato a comunicare all’Amministrazione Committente eventuali modifiche a tali informazioni avvenute nel corso del sub-contratto.
  7. Ai sensi dell’art. 119, comma 3 del D. Lgs. 36/2023, e ai fini dell’articolo 46 del presente Capitolato speciale non si configurano come attività affidate in subappalto, per la loro specificità, le seguenti categorie di forniture o servizi:
    - a) l'affidamento di attività secondarie, accessorie o sussidiarie a lavoratori autonomi, per le quali occorre effettuare comunicazione alla stazione appaltante;

- PROGETTO ESECUTIVO -  
**INTERVENTO DI REALIZZAZIONE NUOVO CENTRO DIURNO PER ANZIANI  
“IL SOLE D’INVERNO”**

COMUNE DI VIGOLZONE – CUP: J75E25000160004

*CSA - parte amministrativa:*

- b) la subfornitura a catalogo di prodotti informatici;
  - c) l'affidamento di servizi di importo inferiore a 20.000 euro annui a imprenditori agricoli nei comuni classificati totalmente montani di cui all'elenco dei comuni italiani predisposto dall'ISTAT, oppure ricompresi nella circolare del Ministero delle finanze n. 9 del 14 giugno 1993, pubblicata nel supplemento ordinario n. 53 alla Gazzetta Ufficiale della Repubblica italiana n. 141 del 18 giugno 1993, nonché nei comuni delle isole minori di cui all'allegato A annesso alla legge 28 dicembre 2001, n. 448;
  - d) le prestazioni secondarie, accessorie o sussidiarie rese in favore dei soggetti affidatari in forza di contratti continuativi di cooperazione, servizio o fornitura sottoscritti in epoca anteriore alla indizione della procedura finalizzata alla aggiudicazione dell'appalto. I relativi contratti sono trasmessi alla stazione appaltante prima o contestualmente alla sottoscrizione del contratto di appalto.
8. Ai subappaltatori, ai subaffidatari, nonché ai soggetti titolari delle prestazioni che non sono considerate subappalto ai sensi dei commi 4 e 5, si applica il successivo articolo 51, commi 4, 5 e 6, in materia di tessera di riconoscimento.

#### **Art. 48. Pagamento dei subappaltatori**

1. La Stazione appaltante provvede al pagamento diretto dei subappaltatori e dei cottimisti per le prestazioni dagli stessi eseguite. Gli affidatari comunicano alla Stazione Appaltante la parte delle prestazioni eseguite dal subappaltatore o dal cottimista con la specificazione del relativo importo e con proposta motivata di pagamento.
2. Ai sensi dell'articolo 119, comma 7, del Codice dei contratti, i pagamenti al subappaltatore sono subordinati:
  - a) all'acquisizione del DURC dell'appaltatore e del subappaltatore;
  - b) all'acquisizione delle dichiarazioni di legge, relative al subappaltatore;
  - c) all'ottemperanza alle prescrizioni di cui all'articolo 64 in materia di tracciabilità dei pagamenti;
  - d) alle limitazioni di cui agli articoli 52, comma 2 e 53, comma 4.
3. Se l'appaltatore non provvede nei termini agli adempimenti di cui al comma 1 e non sono verificate le condizioni di cui al comma 2, l'Amministrazione Committente sospende l'erogazione delle rate di acconto o di saldo fino a che l'appaltatore non adempie a quanto previsto.
4. La documentazione contabile di cui al comma 1 deve specificare separatamente:
  - a) l'importo degli eventuali oneri per la sicurezza da liquidare al subappaltatore ai sensi dell'articolo 46, comma 4, lettera b);
  - b) l'individuazione delle categorie, tra quelle di cui all'art. 12 c. 1 del D.L. 47/2014 convertito dalla Legge n. 80/2014, al fine della verifica della compatibilità con le lavorazioni autorizzate di cui all'articolo 46, comma 2, lettera b, 1° terzo trattino e ai fini del rilascio del certificato di esecuzione lavori.
5. Ai sensi dell'articolo 17, ultimo comma, del d.P.R. n. 633 del 1972, aggiunto dall'articolo 35, comma 5, della legge 4 agosto 2006, n. 248, gli adempimenti in materia di I.V.A. relativi alle fatture quietanziate di cui al comma 1, devono essere assolti dall'appaltatore principale.

## **CAPO 10. CONTROVERSIE, MANODOPERA, ESECUZIONE D'UFFICIO**

#### **Art. 49. Accordo bonario**

1. Per i lavori pubblici di cui al Libro II, affidati da stazioni appaltanti o enti concedenti oppure dai concessionari, qualora in seguito all'iscrizione di riserve sui documenti contabili l'importo economico dell'opera possa variare tra il 5 per cento e il 15 per cento dell'importo contrattuale, al fine del raggiungimento di un accordo bonario si applicano le disposizioni di cui ai commi da 2 a 6.

- PROGETTO ESECUTIVO -  
**INTERVENTO DI REALIZZAZIONE NUOVO CENTRO DIURNO PER ANZIANI  
“IL SOLE D’INVERNO”**

COMUNE DI VIGOLZONE – CUP: J75E25000160004

*CSA - parte amministrativa:*

2. Il procedimento dell'accordo bonario riguarda tutte le riserve iscritte fino al momento dell'avvio del procedimento stesso e può essere reiterato quando le riserve iscritte, ulteriori e diverse rispetto a quelle già esaminate, raggiungano nuovamente l'importo di cui al comma 1, nell'ambito comunque di un limite massimo complessivo del 15 per cento dell'importo del contratto. Le domande che fanno valere pretese già oggetto di riserva non sono proposte per importi maggiori rispetto a quelli quantificati nelle riserve stesse. Non sono oggetto di riserva gli aspetti progettuali che siano stati oggetto di verifica ai sensi dell'articolo 42. Prima dell'approvazione del certificato di collaudo oppure di verifica di conformità o del certificato di regolare esecuzione, qualunque sia l'importo delle riserve, il RUP attiva l'accordo bonario per la risoluzione delle riserve iscritte.
3. Il direttore dei lavori dà immediata comunicazione al RUP delle riserve di cui al comma 1, trasmettendo nel più breve tempo possibile una propria relazione riservata.
4. Il RUP valuta l'ammissibilità e la non manifesta infondatezza delle riserve ai fini dell'effettivo raggiungimento del limite di importo di cui al comma 1.
5. Entro 15 (quindici) giorni dalla data di comunicazione di cui al comma 3, acquisita la relazione riservata del direttore dei lavori e, ove costituito, dell'organo di collaudo, il RUP può richiedere alla Camera arbitrale l'indicazione di una lista di cinque esperti aventi competenza specifica in relazione all'oggetto del contratto. Il RUP e il soggetto che ha formulato le riserve scelgono d'intesa, nell'ambito della lista, l'esperto incaricato della formulazione della proposta motivata di accordo bonario. In caso di mancata intesa tra il RUP e il soggetto che ha formulato le riserve, entro quindici giorni dalla trasmissione della lista l'esperto è nominato dalla Camera arbitrale che ne fissa anche il compenso, prendendo come riferimento i limiti stabiliti dall'allegato V.1. La proposta è formulata dall'esperto entro 90 (novanta) giorni dalla nomina. Qualora il RUP non richieda la nomina dell'esperto, la proposta è formulata dal RUP entro 90 (novanta) giorni dalla data di comunicazione di cui al comma 3.
6. L'esperto, qualora nominato, ovvero il RUP, verificano le riserve in contraddittorio con il soggetto che le ha formulate, effettuano eventuali ulteriori audizioni, istruiscono la questione anche con la raccolta di dati e informazioni e con l'acquisizione di eventuali altri pareri, e formulano, verificata la disponibilità di idonee risorse economiche, una proposta di accordo bonario, che è trasmessa al dirigente competente della stazione appaltante e al soggetto che ha formulato le riserve. Se la proposta è accettata dalle parti entro quarantacinque giorni dal suo ricevimento, l'accordo bonario è concluso ed è redatto verbale sottoscritto dalle parti. L'accordo ha natura di transazione. Sulla somma riconosciuta in sede di accordo bonario sono dovuti gli interessi al tasso legale a decorrere dal sessantesimo giorno successivo alla data di accettazione dell'accordo bonario da parte della stazione appaltante. In caso di rifiuto della proposta da parte del soggetto che ha formulato le riserve ovvero di inutile decorso del termine di cui al secondo periodo, possono essere aditi gli arbitri o il giudice ordinario.

#### **Art. 50. Definizione delle controversie**

7. Ove non si proceda all'accordo bonario ai sensi del precedente articolo 49 e l'appaltatore confermi le riserve, la definizione di tutte le controversie derivanti dall'esecuzione del contratto è devoluta al **Tribunale ordinario competente presso il Foro di Piacenza** ed è esclusa la competenza arbitrale.
8. La decisione sulla controversia dispone anche in ordine all'entità delle spese di giudizio e alla loro imputazione alle parti, in relazione agli importi accertati, al numero e alla complessità delle questioni.

#### **Art. 51. Contratti collettivi e disposizioni sulla manodopera**

1. L'appaltatore è tenuto all'esatta osservanza di tutte le leggi, regolamenti e norme vigenti in materia, nonché eventualmente entrate in vigore nel corso dei lavori, e in particolare:
  - a) nell'esecuzione dei lavori che formano oggetto del presente appalto, l'appaltatore si obbliga ad applicare integralmente il contratto nazionale di lavoro per gli operai dipendenti dalle aziende industriali edili e



- PROGETTO ESECUTIVO -  
**INTERVENTO DI REALIZZAZIONE NUOVO CENTRO DIURNO PER ANZIANI  
“IL SOLE D’INVERNO”**

COMUNE DI VIGOLZONE – CUP: J75E25000160004

*CSA - parte amministrativa:*

- affini e gli accordi locali e aziendali integrativi dello stesso, in vigore per il tempo e nella località in cui si svolgono i lavori;
- b) i suddetti obblighi vincolano l'appaltatore anche se non è aderente alle associazioni stipulanti o re-ceda da esse e indipendentemente dalla natura industriale o artigiana, dalla struttura o dalle dimensioni dell'impresa stessa e da ogni altra sua qualificazione giuridica;
  - c) è responsabile in rapporto all'amministrazione committente dell'osservanza delle norme anzidette da parte degli eventuali subappaltatori nei confronti dei rispettivi dipendenti, anche nei casi in cui il contratto collettivo non disciplini l'ipotesi del subappalto; il fatto che il subappalto non sia stato autorizzato non esime l'appaltatore dalla responsabilità, e ciò senza pregiudizio degli altri diritti dell'amministrazione committente;
  - d) è obbligato al regolare assolvimento degli obblighi contributivi in materia previdenziale, assistenziale, antinfortunistica e in ogni altro ambito tutelato dalle leggi speciali.
2. In caso di ritardo immotivato nel pagamento delle retribuzioni dovute al personale dipendente dell'appaltatore o dei subappaltatori, l'amministrazione committente può pagare direttamente ai lavoratori le retribuzioni arretrate, anche in corso d'opera, utilizzando le somme trattenute sui pagamenti delle rate di acconto e di saldo ai sensi degli articoli 27, comma 7 e 28, comma 9, del presente Capitolo Speciale.
  3. In ogni momento il Direttore dei Lavori e, per suo tramite, il R.U.P., possono richiedere all'appaltatore e ai subappaltatori copia del libro unico del lavoro di cui all'articolo 39 del D.L. n. 112/2008 convertito con legge 9 agosto 2008, n. 133, possono altresì richiedere i documenti di riconoscimento al personale presente in cantiere e verificarne la effettiva iscrizione nel predetto libro unico del lavoro dell'appaltatore o del subappaltatore autorizzato.
  4. Ai sensi degli articoli 18, comma 1, lettera u), 20, comma 3 e 26, comma 8, del Decreto n. 81 del 2008, nonché dell'articolo 5, comma 1, primo periodo, della legge n. 136 del 2010, l'appaltatore è obbligato a fornire a ciascun soggetto occupato in cantiere una apposita tessera di riconoscimento, impermeabile ed esposta in forma visibile, corredata di fotografia, contenente le generalità del lavoratore, i dati identificativi del datore di lavoro e la data di assunzione del lavoratore. L'appaltatore risponde dello stesso obbligo anche per i lavoratori dipendenti dai subappaltatori autorizzati; la tessera dei predetti lavoratori deve riportare gli estremi dell'autorizzazione al subappalto. Tutti i lavoratori sono tenuti ad esporre detta tessera di riconoscimento.
  5. Agli stessi obblighi devono ottemperare anche i lavoratori autonomi che esercitano direttamente la propria attività nei cantieri e il personale presente occasionalmente in cantiere che non sia dipendente dell'appaltatore o degli eventuali subappaltatori (soci, artigiani di ditte individuali senza dipendenti, professionisti, fornitori esterni, collaboratori familiari e simili); tutti i predetti soggetti devono provvedere in proprio e, in tali casi, la tessera di riconoscimento deve riportare i dati identificativi del committente ai sensi dell'articolo 5, comma 1, secondo periodo, della legge n. 136 del 2010.
  6. La violazione degli obblighi di cui ai commi 4 e 5 comporta l'applicazione, in capo al datore di lavoro, della sanzione amministrativa da euro 100 ad euro 500 per ciascun lavoratore. Il lavoratore munito della tessera di riconoscimento di cui al comma 3 che non provvede ad esporla è punito con la sanzione amministrativa da euro 50 a euro 300. Nei confronti delle predette sanzioni non è ammessa la procedura di diffida di cui all'articolo 13 del decreto legislativo 23 aprile 2004, n. 124.

**Art. 52. Documento Unico di Regolarità contributiva (DURC)**

1. La stipula del contratto, l'erogazione di qualunque pagamento a favore dell'appaltatore, la stipula di eventuali atti di sottomissione o di appendici contrattuali, il rilascio delle autorizzazioni al subappalto, il certificato di cui al successivo articolo 56, sono subordinate all'acquisizione del DURC.
2. Il DURC è acquisito d'ufficio dall'Amministrazione Committente. Qualora l'Amministrazione Committente per qualunque ragione non sia abilitata all'accertamento d'ufficio della regolarità del DURC oppure il servizio per

- PROGETTO ESECUTIVO -  
**INTERVENTO DI REALIZZAZIONE NUOVO CENTRO DIURNO PER ANZIANI  
“IL SOLE D’INVERNO”**

COMUNE DI VIGOLZONE – CUP: J75E25000160004

*CSA - parte amministrativa:*

qualunque motivo inaccessibile per via telematica, il DURC è richiesto e presentato all’Amministrazione Committente dall’appaltatore e, tramite esso, dai subappaltatori, tempestivamente e con data non anteriore a 120 (centoventi) giorni dall’adempimento di cui al comma 1.

3. Ai sensi dell’articolo 31, commi 4 e 5, della legge n. 98 del 2013, dopo la stipula del contratto il DURC è richiesto ogni 120 (centoventi) giorni, oppure in occasione del primo pagamento se anteriore a tale termine; il DURC ha validità di 120 (centoventi) giorni e nel periodo di validità può essere utilizzato esclusivamente per il pagamento delle rate di acconto e per il certificato di regolare esecuzione.
4. Ai sensi dell’art. 11 del D. L.gs. 36/2023 e dell’articolo 31, comma 3, della legge n. 98 del 2013, in caso di ottenimento del DURC che segnali un inadempimento contributivo relativo a uno o più sog-getti impiegati nell’esecuzione del Contratto, in assenza di regolarizzazione tempestiva, la Stazione Appaltante:
  - a) chiede tempestivamente ai predetti istituti e casse la quantificazione dell’ammontare delle somme che hanno determinato l’irregolarità, se tale ammontare non risulti già dal DURC;
  - b) trattiene un importo corrispondente all’inadempimento, sui certificati di pagamento delle rate di acconto e sulla rata di saldo di cui agli articoli 27 e 28 del presente Capitolato Speciale;
  - c) corrisponde direttamente agli enti previdenziali e assicurativi, compresa la Cassa edile, quanto dovuto per gli inadempimenti accertati mediante il DURC, in luogo dell’appaltatore e dei subappaltatori;
  - d) provvede alla liquidazione delle rate di acconto e della rata di saldo di cui agli articoli 27 e 28 del presente Capitolato Speciale, limitatamente alla eventuale disponibilità residua.
5. Fermo restando quanto previsto all’articolo 54, comma 2, lettera l), nel caso il DURC relativo al subappaltatore sia negativo per due volte consecutive, l’amministrazione committente contesta gli ad-debiti al subappaltatore assegnando un termine non inferiore a 15 (quindici) giorni per la presentazione delle controdeduzioni; in caso di assenza o inidoneità di queste l’Amministrazione Committente pronuncia la decadenza dell’autorizzazione al subappalto.

**Art. 53. Risoluzione del contratto - Esecuzione d'ufficio dei lavori**

1. Fatto salvo quanto previsto dall'articolo 121, le stazioni appaltanti possono risolvere un contratto di appalto senza limiti di tempo, se si verificano una o più delle seguenti condizioni:
  - a) modifica sostanziale del contratto, che richiede una nuova procedura di appalto ai sensi dell’articolo 120;
  - b) con riferimento alle modificazioni di cui all’articolo 120, comma 1, lettere b) e c), superamento delle soglie di cui al comma 2 del predetto articolo 120 e, con riferimento alle modificazioni di cui all’articolo 120, comma 3, superamento delle soglie di cui al medesimo articolo 120, comma 3, lettere a) e b);
  - c) l’aggiudicatario si è trovato, al momento dell’aggiudicazione dell’appalto, in una delle situazioni di cui all’articolo 94, comma 1, e avrebbe dovuto pertanto essere escluso dalla procedura di gara;
  - d) l’appalto non avrebbe dovuto essere aggiudicato in considerazione di una grave violazione de-gli obblighi derivanti dai trattati, come riconosciuto dalla Corte di giustizia dell’Unione europea in un procedimento ai sensi dell’articolo 258 del Trattato sul funzionamento dell’Unione europea.
2. Le stazioni appaltanti risolvono un contratto di appalto qualora nei confronti dell'appaltatore:
  - a) sia intervenuta la decadenza dell’attestazione di qualificazione per aver prodotto falsa documentazione o dichiarazioni mendaci;
  - b) sia intervenuto un provvedimento definitivo che dispone l’applica- zione di una o più misure di prevenzione di cui al codice delle leggi anti- mafia e delle relative misure di prevenzione, di cui al decreto legislativo 6 settembre 2011, n. 159, ovvero sia intervenuta sentenza di condanna passata in giudicato per i reati di cui al Capo II del Titolo IV della Parte V del presente Libro.
3. Il contratto di appalto può inoltre essere risolto per grave inadempimento delle obbligazioni contrattuali da parte dell'appaltatore, tale da compromettere la buona riuscita delle prestazioni. Il direttore dei lavori o il direttore dell’esecuzione, se nominato, quando accerta un grave inadempimento ai sensi del primo pe- riodo avvia in contraddittorio con l’appaltatore il procedimento disciplinato dall’articolo 10 dell’allegato II.14. All’esito del

- PROGETTO ESECUTIVO -  
**INTERVENTO DI REALIZZAZIONE NUOVO CENTRO DIURNO PER ANZIANI  
“IL SOLE D’INVERNO”**

COMUNE DI VIGOLZONE – CUP: J75E25000160004

*CSA - parte amministrativa:*

procedimento, la stazione appaltante, su proposta del RUP, dichiara risolto il contratto con atto scritto comunicato all'appaltatore.

4. Qualora, al di fuori di quanto previsto dal comma 3, l'esecuzione delle prestazioni sia ritardata per negligenza dell'appaltatore rispetto alle previsioni del contratto, il direttore dei lavori o il direttore dell'esecuzione, se nominato, gli assegna un termine che, salvo i casi d'urgenza, non può essere inferiore a dieci giorni, entro i quali deve eseguire le prestazioni. Scaduto il termine, e redatto il processo verbale in contraddittorio, qualora l'inadempimento permanga, la stazione appaltante risolve il contratto, con atto scritto comunicato all'appaltatore, fermo restando il pagamento delle penali.
5. In tutti i casi di risoluzione del contratto l'appaltatore ha diritto soltanto al pagamento delle prestazioni relative ai lavori, servizi o forniture regolarmente eseguiti.
6. Nei casi di risoluzione del contratto di cui ai commi 1, lettere c) e d), 2, 3 e 4, le somme di cui al comma 5 sono decurtate degli oneri aggiuntivi derivanti dallo scioglimento del contratto, e in sede di liquidazione finale dei lavori, servizi o forniture riferita all'appalto risolto, l'onere da porre a carico dell'appaltatore è determinato anche in relazione alla maggiore spesa sostenuta per il nuovo affidamento, se la stazione appaltante non si sia avvalsa della facoltà prevista dall'articolo 124, comma 2, primo periodo.
7. L'allegato II.14 disciplina le attività demandate al direttore dei lavori e all'organo di collaudo o di verifica di conformità in conseguenza della risoluzione del contratto.
8. Nei casi di risoluzione del contratto, l'appaltatore provvede al ripiegamento dei cantieri già allestiti e allo sgombero delle aree di lavoro e relative pertinenze nel termine assegnato dalla stazione appaltante; in caso di mancato rispetto del termine, la stazione appaltante provvede d'ufficio addebitando all'appaltatore i relativi oneri e spese. In alternativa all'esecuzione di eventuali provvedimenti giurisdizionali cautelari, possessori o d'urgenza comunque denominati che inibiscano o ritardino il ripiegamento dei cantieri o lo sgombero delle aree di lavoro e relative pertinenze, la stazione appaltante può depositare cauzione in conto vincolato a favore dell'appaltatore o prestare fidejussione bancaria o polizza assicurativa con le modalità di cui all'articolo 106, pari all'1 per cento del valore del contratto. Resta fermo il diritto dell'appaltatore di agire per il risarcimento dei danni.

## **CAPO 11. DISPOSIZIONI PER L'ULTIMAZIONE**

### **Art. 54. Ultimazione dei lavori e gratuita manutenzione**

1. Al termine dei lavori e in seguito a richiesta scritta dell'appaltatore il Direttore dei Lavori redige, entro 10 giorni dalla richiesta, il certificato di ultimazione; entro trenta giorni dalla data del certificato di ultimazione dei lavori il Direttore dei Lavori procede all'accertamento sommario della regolarità delle opere eseguite.
2. In sede di accertamento sommario, senza pregiudizio di successivi accertamenti, sono rilevati e verbalizzati eventuali vizi e difformità di costruzione che l'appaltatore è tenuto a eliminare a sue spese nel termine fissato e con le modalità prescritte dal Direttore dei Lavori, fatto salvo il risarcimento del danno all'amministrazione committente. In caso di ritardo nel ripristino, si applica la penale per i ritardi prevista dall'articolo 18 del presente Capitolato Speciale, in proporzione all'importo della parte di lavori che direttamente e indirettamente traggono pregiudizio dal mancato ripristino e comunque all'importo non inferiore a quello dei lavori di ripristino.
3. Dalla data del verbale di ultimazione dei lavori decorre il periodo di gratuita manutenzione; tale periodo cessa con l'approvazione finale del certificato di regolare esecuzione da parte dell'amministrazione committente, da effettuarsi entro i termini previsti dal successivo art. 56 del presente Capitolato Speciale.

- PROGETTO ESECUTIVO -  
**INTERVENTO DI REALIZZAZIONE NUOVO CENTRO DIURNO PER ANZIANI**  
**“IL SOLE D’INVERNO”**  
COMUNE DI VIGOLZONE – CUP: J75E25000160004

*CSA - parte amministrativa:*

4. L'amministrazione committente si riserva di prendere in consegna parzialmente o totalmente le opere con apposito verbale immediatamente dopo l'accertamento sommario se questo ha avuto esito positivo, oppure nel termine assegnato dalla direzione lavori ai sensi dei commi precedenti.
5. Sino a che non sia intervenuto, con esito favorevole, l'approvazione del certificato di regolare esecuzione, la manutenzione delle stesse resta a carico dell'Appaltatore che la eseguirà nel rispetto delle norme di legge a tutela della circolazione e dell'incolumità pubblica, seguendo le eventuali prescrizioni fissate dal Committente, restando a suo carico ogni responsabilità sia civile che penale.
6. Per il periodo intercorrente tra l'esecuzione e l'approvazione del certificato di regolare esecuzione e salve le maggiori responsabilità sancite all'art. 1669 del Codice Civile, l'Appaltatore è garante delle opere e delle forniture eseguite, restando a suo esclusivo carico le riparazioni, sostituzioni e ripristini che si rendessero necessari.
7. L'Appaltatore deve eseguire la manutenzione delle opere con tempestività e cautela, provvedendo, di volta in volta, alle riparazioni necessarie, senza interrompere il traffico e senza che occorranno particolari inviti da parte della Direzione Lavori. Nel caso in cui l'appaltatore non provveda nei termini prescritti dalla Direzione Lavori con invito scritto, si procederà d'ufficio e la spesa, maggiorata del 10% per spese generali, sarà addebitata all'Appaltatore stesso.
8. Gli ammaloramenti o i dissesti delle opere oggetto dell'appalto, che si verificassero per fatto estraneo all'Appaltatore, nel periodo compreso tra l'ultimazione dei lavori e la redazione del certificato di regolare esecuzione, devono essere notificati all'amministrazione Committente entro 5 (cinque) giorni dalla data dell'evento. L'Appaltatore è comunque tenuto a provvedere tempestivamente alle riparazioni ed i relativi lavori verranno contabilizzati applicando i Prezzi di Elenco.
9. Relativamente alle massicciate ed alle pavimentazioni stradali, quando i rifacimenti manutentivi apportati dall'Appaltatore nel periodo in cui la manutenzione è a suo carico ammontino complessivamente – all'atto della regolare esecuzione – a più di un decimo della superficie della pavimentazione, il Committente potrà rifiutare il collaudo dell'intera estensione della medesima, riservandosi la richiesta dei danni conseguenti.

**Art. 55. Termini per l'accertamento della regolare esecuzione**

1. Il **certificato di regolare esecuzione** è emesso entro il termine perentorio di **tre mesi dall'ultimazione dei lavori** ed ha carattere provvisorio. Esso assume carattere definitivo trascorsi due anni dalla data dell'emissione. Decorso tale termine, il certificato di regolare esecuzione si intende tacitamente approvato anche se l'atto formale di approvazione non sia intervenuto entro i successivi due mesi.
2. Trova applicazione la disciplina di cui agli articoli da 215 a 233 del Regolamento Generale (D.P.R. 207/2010).
3. Durante l'esecuzione dei lavori l'amministrazione committente può effettuare operazioni di controllo o di collaudo parziale o ogni altro accertamento, volti a verificare la piena rispondenza delle caratteristiche dei lavori in corso di realizzazione a quanto richiesto negli elaborati progettuali.
4. Ai sensi dell'articolo 234, comma 2, del Regolamento Generale (D.P.R. 207/2010), l'Amministrazione Committente, preso in esame l'operato e le deduzioni dell'organo di collaudo e richiesto, quando ne sia il caso, i pareri ritenuti necessari all'esame, effettua la revisione contabile degli atti e determina con apposito provvedimento, entro 60 (sessanta) giorni dalla data di ricevimento degli atti, sull'ammissibilità del certificato di regolare esecuzione, sulle domande dell'appaltatore e sui risultati degli avvisi ai creditori. In caso di iscrizione di riserve sul certificato di cui al presente articolo per le quali sia attivata la procedura di accordo bonario, il termine di cui al precedente periodo decorre dalla scadenza del termine di cui all'art. 210, del D. Lgs. n. 36/2023. Il provvedimento di cui al primo periodo è notificato all'appaltatore.

- PROGETTO ESECUTIVO -  
**INTERVENTO DI REALIZZAZIONE NUOVO CENTRO DIURNO PER ANZIANI**  
**“IL SOLE D’INVERNO”**  
COMUNE DI VIGOLZONE – CUP: J75E25000160004

*CSA - parte amministrativa:*

5. Fino all’approvazione del certificato di cui al comma 1, l’Amministrazione Committente ha facoltà di procedere ad un nuovo procedimento per l’accertamento della regolare esecuzione e il rilascio di un nuovo certificato ai sensi del presente articolo.
6. Fatti salvi i casi di diversa successiva determinazione dell’amministrazione committente o del verificarsi delle condizioni che rendano necessario o anche solo opportuno il collaudo dei lavori, in tutti i casi nei quali nel presente Capitolato speciale si fa menzione del “collaudo” si deve intendere il “Certificato di regolare esecuzione” di cui all’art. 116, del D. Lgs. n. 36/2023 e all’articolo 237 del Regolamento Generale.

**Art. 56. Presa in consegna dei lavori ultimati**

1. L’amministrazione committente si riserva di prendere in consegna parzialmente o totalmente le opere appaltate anche nelle more degli adempimenti di cui al precedente articolo 56, con apposito verbale immediatamente dopo l’accertamento sommario di cui all’articolo 55, comma 1, oppure nel diverso termine assegnato dalla direzione lavori.
2. Se l’amministrazione committente si avvale di tale facoltà, comunicata all’appaltatore per iscritto, lo stesso appaltatore non si può opporre per alcun motivo, né può reclamare compensi di sorta.
3. L’appaltatore può chiedere che il verbale di cui al comma 1, o altro specifico atto redatto in contraddittorio, dia atto dello stato delle opere, onde essere garantito dai possibili danni che potrebbero esse-re arrecati alle opere stesse.
4. La presa di possesso da parte dell’amministrazione committente avviene nel termine perentorio fissato dalla stessa per mezzo del Direttore dei Lavori o per mezzo del R.U.P., in presenza dell’appaltatore o di due testimoni in caso di sua assenza.
5. Se l’amministrazione committente non intende o non si trova nella condizione di prendere in consegna le opere dopo l’ultimazione dei lavori, l’appaltatore non può reclamare la consegna ed è altresì tenuto alla gratuita manutenzione fino ai termini previsti dall’articolo 55, comma 3 del presente Capitolato speciale d’appalto.

**CAPO 12. NORME FINALI**

**Art. 57. Oneri e obblighi a carico dell’appaltatore**

1. Oltre agli oneri di cui al capitolato generale d’appalto, al D.P.R. n. 207 del 2010 e al presente Capitolato speciale, nonché a quanto previsto da tutti i piani per le misure di sicurezza fisica dei lavoratori, sono a carico dell’appaltatore anche gli oneri e gli obblighi che seguono.
2. L’esecuzione di tutte le opere e provviste occorrenti per l’approntamento dei cantieri stradali con l’adozione di tutti i provvedimenti e le cautele necessarie per garantire l’incolumità degli operai e delle persone, sia addette ai lavori, sia terze comunque presenti o passanti sul luogo di lavoro e per evitare danni ai beni pubblici o di interesse pubblico o privato. In particolare, in ogni cantiere stradale, deve essere garantita la sicurezza delle persone presenti all’interno del cantiere stesso e nel contempo mantenere la sicurezza degli utenti della strada che transitano a lato del cantiere stesso.
3. È fatto obbligo all’Appaltatore:
  - di impiegare mezzi di cantiere ad emissione ridotta di vibrazione e/o rumore omologati.



- PROGETTO ESECUTIVO -  
**INTERVENTO DI REALIZZAZIONE NUOVO CENTRO DIURNO PER ANZIANI**  
**“IL SOLE D’INVERNO”**

COMUNE DI VIGOLZONE – CUP: J75E25000160004

*CSA - parte amministrativa:*

- di adottare provvedimenti atti a ridurre le emissioni di gas e polveri e ad evitare il rilascio di materiale sulle strade da parte dei mezzi di trasporto;
- dello smaltimento di tutti i rifiuti prodotti nell’ambito del cantiere secondo le attuali normative in materia (D. Lgs. 03/04/06 n.152 e s.m.i.) con presentazione alla Direzione Lavori dei documenti giustificativi dello smaltimento (formulari, ecc.).
- L’installazione e l’impiego di tutte le attrezzature e i mezzi d’opera adeguati, in relazione all’entità delle opere, tali da garantire il buon funzionamento e la celerità del cantiere, nonché la compatibilità dei mezzi impiegati con il tipo di lavoro da eseguirsi e con la sicurezza per gli operai e gli utenti della viabilità stradale. Tali mezzi sono comunque soggetti, prima dell’uso, al preventivo benestare della Direzione Lavori e del Coordinatore per la Sicurezza in fase di Esecuzione. A tal proposito si precisa che, ai sensi dell’articolo 4 della legge n. 136 del 2010 la proprietà degli automezzi adibiti al trasporto dei materiali per l’attività del cantiere deve essere facilmente individuabile; a tale scopo la bolla di consegna del materiale deve indicare il numero di targa dell’automezzo e le generalità del proprietario nonché, se diverso, del locatario, del comodatario, dell’usufruttuario o del soggetto che ne abbia comunque la stabile disponibilità.
- l’assunzione in proprio, tenendo indenne l’amministrazione committente, di ogni responsabilità risarcitoria e delle relative obbligazioni comunque connesse all’esecuzione delle prestazioni dell’appaltatore a termini di contratto;
- l’esecuzione, presso gli Istituti autorizzati, di tutte le prove che verranno ordinate dalla direzione lavori, sui materiali e manufatti impiegati o da impiegarsi nella costruzione, compresa la confezione dei campioni e l’esecuzione di prove di carico che siano ordinate dalla stessa direzione lavori su tutte le opere in calcestruzzo semplice o armato e qualsiasi altra struttura portante, nonché prove di tenuta per le tubazioni; in particolare è fatto obbligo di effettuare almeno un prelievo di calcestruzzo per ogni giorno di getto, datato e conservato;
- le responsabilità sulla non rispondenza degli elementi eseguiti rispetto a quelli progettati o previsti dal capitolato;
- il mantenimento, fino all’emissione del certificato di regolare esecuzione provvisorio, della continuità degli scolli delle acque e del transito sugli spazi, pubblici e privati, adiacenti le opere da eseguirle;
- il ricevimento, lo scarico e il trasporto nei luoghi di deposito o nei punti di impiego secondo le disposizioni della direzione lavori, comunque all’interno del cantiere, dei materiali e dei manufatti esclusi dal presente appalto e approvvigionati o eseguiti da altre ditte per conto dell’amministrazione committente e per i quali competono a termini di contratto all’appaltatore le assistenze alla posa in opera; i danni che per cause dipendenti dall’appaltatore fossero apportati ai materiali e manufatti suddetti devono essere ripristinati a carico dello stesso appaltatore;
- la concessione, su richiesta della direzione lavori, a qualunque altra impresa alla quale siano affidati lavori non compresi nel presente appalto, l’uso parziale o totale dei ponteggi di servizio, delle impalcature, delle costruzioni provvisorie e degli apparecchi di sollevamento per tutto il tempo necessario all’esecuzione dei lavori che l’amministrazione committente intenderà eseguire direttamente oppure a mezzo di altre ditte dalle quali, come dall’amministrazione committente, l’appaltatore non potrà pretendere compensi di sorta, tranne che per l’impiego di personale addetto ad impianti di sollevamento; il tutto compatibilmente con le esigenze e le misure di sicurezza
- la pulizia del cantiere e delle vie di transito e di accesso allo stesso, compreso lo sgombero dei materiali di rifiuto lasciati da altre ditte;
- le spese, i contributi, i diritti, i lavori, le forniture e le prestazioni occorrenti per gli allacciamenti provvisori di acqua, energia elettrica, gas e fognatura, necessari per il funzionamento del cantiere e per l’esecuzione dei lavori, nonché le spese per le utenze e i consumi dipendenti dai predetti servizi; l’appaltatore si obbliga a concedere, con il solo rimborso delle spese vive, l’uso dei predetti servizi alle altre ditte che eseguono forniture o lavori per conto dell’amministrazione committente, sempre nel rispetto delle esigenze e delle misure di sicurezza;
- l’esecuzione di un’opera campione delle singole categorie di lavoro ogni volta che questo sia previsto specificatamente dal presente capitolato o sia richiesto dalla direzione dei lavori, per ottenere il relativo nullaosta alla realizzazione delle opere simili, nonché la fornitura al Direttore Lavori, prima della posa in opera di qualsiasi materiale o l’esecuzione di una qualsiasi tipologia di lavoro, della campionatura dei materiali, dei dettagli costruttivi e delle schede tecniche relativi alla posa in opera

- PROGETTO ESECUTIVO -  
**INTERVENTO DI REALIZZAZIONE NUOVO CENTRO DIURNO PER ANZIANI**  
**“IL SOLE D’INVERNO”**

COMUNE DI VIGOLZONE – CUP: J75E25000160004

*CSA - parte amministrativa:*

- la predisposizione del personale e degli strumenti necessari per tracciamenti, rilievi, misurazioni, prove e controlli dei lavori tenendo a disposizione del Direttore dei Lavori i disegni e le tavole per gli opportuni raffronti e controlli, con divieto di darne visione a terzi e con formale impegno di astenersi dal riprodurre o contraffare i disegni e i modelli avuti in consegna;
- la consegna, prima della smobilitazione del cantiere, di un certo quantitativo di materiale usato, per le finalità di eventuali successivi ricambi omogenei, previsto dal presente capitolato o precisato da parte della direzione lavori con ordine di servizio e che viene liquidato in base al solo costo del materiale;
- l’idonea protezione dei materiali impiegati e messi in opera a prevenzione di danni di qualsiasi natura e causa, nonché la rimozione di dette protezioni a richiesta della direzione lavori; nel caso di sospensione dei lavori deve essere adottato ogni provvedimento necessario ad evitare deterioramenti di qualsiasi genere e per qualsiasi causa alle opere eseguite, restando a carico
- dell’appaltatore l’obbligo di risarcimento degli eventuali danni conseguenti al mancato od insufficiente rispetto della presente norma;
- l’adozione, nel compimento di tutti i lavori, dei procedimenti e delle cautele necessarie a garantire l’incolumità degli operai, delle persone addette ai lavori stessi e dei terzi, nonché ad evitare danni ai beni pubblici e privati, osservando le disposizioni contenute nelle vigenti norme in materia di prevenzione infortuni; con ogni più ampia responsabilità in caso di infortuni a carico dell’appaltatore, restandone sollevati l’amministrazione committente, nonché il personale preposto alla direzione e sorveglianza dei lavori.
- la pulizia, prima dell’uscita dal cantiere, dei propri mezzi e/o di quelli dei subappaltatori e l’accurato lavaggio giornaliero delle aree pubbliche in qualsiasi modo lordate durante l’esecuzione dei lavori, compreso la pulizia delle caditoie stradali;
- la dimostrazione dei pesi, a richiesta del Direttore Lavori, presso le pubbliche o private stazioni di pesatura.
- gli adempimenti della legge n. 1086 del 1971, al deposito della documentazione presso l’ufficio comunale competente e quant’altro derivato dalla legge sopra richiamata;
- il divieto di autorizzare Terzi alla pubblicazione di notizie, fotografie, disegni e documenti cinematografici delle opere oggetto dell’appalto salvo esplicita autorizzazione scritta dell’amministrazione committente;
- l’ottemperanza alle prescrizioni previste dal DPCM del 1 marzo 1991 e successive modificazioni in materia di esposizioni ai rumori;
- il completo sgombero del cantiere entro 15 giorni dal positivo collaudo provvisorio delle opere con perfetta pulizia delle sedi stradali e loro pertinenze e ripristino dello stato dei luoghi antecedente l’esecuzione dei lavori.
- l’installazione di idonei dispositivi e/o attrezzature per l’abbattimento della produzione delle polveri durante tutte le fasi lavorative, in particolare nelle aree di transito degli automezzi.
- la fornitura degli operai e dei tecnici qualificati, nonché degli strumenti occorrenti per rilievi, tracciamenti e misurazioni relativi alle operazioni di consegna, verifica, contabilità e verifica della regolare esecuzione dei lavori, nonché le prestazioni occorrenti per le prove, le misurazioni e gli assaggi previsti nel Capitolato Speciale d’Appalto e di tutte quelle ulteriori che la Direzione Lavori ritenga opportuno effettuare.
- la consegna, all’Amministrazione Committente, della documentazione prevista dalla normativa vigente in materia di sicurezza dei cantieri. Gli oneri e le responsabilità derivanti dall’inosservanza
- dei tempi stabiliti dall’Amministrazione Committente per l’incompletezza dei documenti di cui sopra, sono esclusivamente a carico dell’Appaltatore.
- l’osservanza alle norme derivanti dalle vigenti leggi e dai decreti relativi alla prevenzione infortuni sul lavoro, all’igiene del lavoro, alle assicurazioni contro gli infortuni sul lavoro, alle previdenze varie per la disoccupazione involontaria, l’invalidità e la vecchiaia, per la tubercolosi e le altre malattie professionali e di ogni altra disposizione in vigore, o che potrà intervenire in corso di appalto, per la tutela materiale e morale dei lavoratori.

- PROGETTO ESECUTIVO -  
**INTERVENTO DI REALIZZAZIONE NUOVO CENTRO DIURNO PER ANZIANI**  
**“IL SOLE D’INVERNO”**  
COMUNE DI VIGOLZONE – CUP: J75E25000160004

*CSA - parte amministrativa:*

- La comunicazione, nei giorni che saranno stabiliti dalla Direzione Lavori, di tutte le notizie relative all’impiego della mano d’opera. Per ogni giorno di ritardo, rispetto alla data fissata dalla Direzione Lavori, per l’invio delle suddette notizie, sarà applicata una multa pari al 10% della penalità prevista dal precedente art. 18, restando salvi, bene inteso, i più gravi provvedimenti che potranno essere adottati a suo carico, in analogia a quanto sanciscono il Regolamento e il Capitolato Generale relativamente all’irregolarità di gestione e per le più gravi inadempienze contrattuali, nonché la sospensione dell’erogazione dei pagamenti.
- Le spese per l’acquisizione di tutte le certificazioni relative alle caratteristiche tecniche e di qualità di tutti i materiali utilizzati dall’Appaltatore per la realizzazione delle opere, da presentare alla Direzione Lavori contestualmente alla provvista dei materiali.
- La fornitura di fotografie delle opere in corso nei vari periodi del loro sviluppo, nel numero e nelle dimensioni che saranno richieste dalla Direzione Lavori.
- L’appaltatore è tenuto ad informare tempestivamente l’amministrazione Committente, il Coordinatore Sicurezza per l’Esecuzione dei lavori e la Direzione Lavori di eventuali infortuni occorsi al proprio personale o ad Imprese terze all’interno del cantiere.
- Nel caso venga prevista la possibilità di lavoro in contemporanea con altre Imprese presenti sui luoghi dei lavori in oggetto, ciò deve essere eseguito senza alcuna dilazione nei tempi o richiesta d’oneri aggiuntivi, anche qualora l’eventualità dovesse essere stata imposta dall’Amministrazione Committente medesima, e in tutti i casi previa approvazione da parte della Direzione Lavori e, comunque, nel pieno rispetto delle normative in materia di Sicurezza.
- Fornire alla Direzione Lavori ed al Coordinatore Sicurezza per l’Esecuzione dei lavori, il numero del telefono fisso e mobile del Responsabile di Cantiere o dell’Appaltatore per il loro reperimento sollecito 24 ore su 24.
- L’appaltatore, inoltre, ai fini dell’applicazione delle normative sulla sicurezza e sulla salute sul luogo del lavoro, di cui al D. Lgs. n. 81/2008 e successive modificazioni ed integrazioni, dovrà formare e informare il proprio personale sui rischi specifici nell’ambiente in cui andrà ad operare. In ogni caso, l’Appaltatore si obbliga a far partecipare, prima dell’inizio dei lavori, il Direttore del Cantiere ed altri tecnici responsabili operativi dei lavori e/o il Responsabile della Sicurezza a riunioni di coordinamento ai fini di una reciproca informazione sui rischi specifici dell’appalto. In caso di sostituzione del Responsabile di Cantiere, l’incaricato dovrà essere sottoposto ad analogo incontro informativo. A tali incontri vi è l’obbligo di partecipare, pena la sospensione o, in caso di reiterato rifiuto, la risoluzione contrattuale.
- all’appaltatore spettano tutti gli oneri per l’allontanamento dal cantiere dei materiali di risulta dei quali non è previsto dal progetto il riutilizzo in cantiere, o nel caso in cui la Direzione Lavori accerti la non idoneità al riutilizzo, sempre nel rispetto della normativa vigente in materia di rifiuti.
- In caso di danni causati da forza maggiore a opere e manufatti nessun indennizzo è dovuto quando a determinare il danno abbia concorso la colpa dell’Appaltatore, del subappaltatore, subaffidatario o delle persone delle quali egli è comunque tenuto a rispondere. I lavori di ripristino o rifacimento sono eseguiti dall’appaltatore ai prezzi di contratto decurtati della percentuale di incidenza dell’utile, come dichiarata dall’appaltatore in sede di verifica della congruità dei prezzi o, se tale verifica non è stata fatta, come prevista nelle analisi dei prezzi integranti il progetto a base di gara o, in assenza di queste, nella misura prevista dall’articolo 32, comma 2, lettera c), del d.P.R. n. 207 del 2010.
- L’Appaltatore è tenuto a prendere, tempestivamente ed efficacemente, tutte le misure preventive atte ad evitare i danni innanzi detti; in tutti i casi è tenuta alla loro riparazione a sua cura e spese.
- La fedele esecuzione del progetto e degli ordini impartiti per quanto di competenza, dalla DL, in conformità alle pattuizioni contrattuali, in modo che le opere eseguite risultino a tutti gli effetti colaudabili, esattamente conformi al progetto e a perfetta regola d’arte, richiedendo alla DL tempestive disposizioni scritte per i particolari che eventualmente non risultassero da disegni, dal capitolato o dalla descrizione delle opere. In ogni caso l’appaltatore non deve dare corso all’esecuzione di aggiunte o varianti non ordinate per iscritto ai sensi dell’articolo 1659 del codice civile;

- PROGETTO ESECUTIVO -  
**INTERVENTO DI REALIZZAZIONE NUOVO CENTRO DIURNO PER ANZIANI  
“IL SOLE D’INVERNO”**

COMUNE DI VIGOLZONE – CUP: J75E25000160004

*CSA - parte amministrativa:*

4. Ai sensi dell’articolo 4 della legge n. 136 del 2010 la proprietà degli automezzi adibiti al trasporto dei materiali per l’attività del cantiere deve essere facilmente individuabile; a tale scopo la bolla di consegna del materiale deve indicare il numero di targa dell’automezzo e le generalità del proprietario nonché, se diverso, del locatario, del comodatario, dell’usufruttuario o del soggetto che ne abbia comunque la stabile disponibilità.
5. In caso di danni causati da forza maggiore a opere e manufatti, i lavori di ripristino o rifacimento sono eseguiti dall’appaltatore ai prezzi di contratto decurtati della percentuale di incidenza dell’utile determinata con le modalità di cui all’articolo 24, comma 3 del presente Capitolato Speciale.
6. L'appaltatore è altresì obbligato:
  - a) ad intervenire alle misure, le quali possono comunque essere eseguite alla presenza di due testimoni se egli, invitato non si presenta;
  - b) a firmare i libretti delle misure, i brogliacci e gli eventuali disegni integrativi, sottopostogli dalla DL, subito dopo la firma di questi;
  - c) a consegnare alla DL, con tempestività, le fatture relative alle lavorazioni e somministrazioni previste dal presente Capitolato speciale e ordinate dalla DL che per la loro natura si giustificano mediante fattura;
  - d) a consegnare alla DL le note relative alle giornate di operai, di noli e di mezzi d'opera, nonché le altre provviste somministrate, per gli eventuali lavori previsti e ordinati in economia nonché a firmare le relative liste settimanali sottopostegli dalla DL.
7. L'appaltatore deve produrre alla DL un'adeguata documentazione fotografica relativa alle lavorazioni di particolare complessità, o non più ispezionabili o non più verificabili dopo la loro esecuzione oppure a richiesta della DL. La documentazione fotografica, a colori e in formati riproducibili agevolmente, reca in modo automatico e non modificabile la data e l'ora nelle quali sono state fatte le relative riprese.

**Art. 58. Conformità agli standard sociali**

1. L'appaltatore deve sottoscrivere, prima della stipula del contratto, la «Dichiarazione di conformità a standard sociali minimi», in conformità all'Allegato I al decreto del Ministro dell'ambiente 6 giugno 2012 (in G.U. n. 159 del 10 luglio 2012), che, allegato al presente Capitolato sotto la lettera «B» costituisce parte integrante e sostanziale del contratto d'appalto.
2. I materiali, le pose e i lavori oggetto dell'appalto devono essere prodotti, forniti, posati ed eseguiti in conformità con gli standard sociali minimi in materia di diritti umani e di condizioni di lavoro lungo la catena di fornitura definiti dalle leggi nazionali dei Paesi ove si svolgono le fasi della catena, e in ogni caso in conformità con le Convenzioni fondamentali stabilite dall'Organizzazione Internazionale del Lavoro e dall'Assemblea Generale delle Nazioni Unite.
3. Al fine di consentire il monitoraggio, da parte dell'Amministrazione Committente, della conformità ai predetti standard, gli standard, l'appaltatore è tenuto a:
  - a) informare fornitori e sub-fornitori coinvolti nella catena di fornitura dei beni oggetto del presente appalto, che l'Amministrazione Committente ha richiesto la conformità agli standard sopra citati nelle condizioni d'esecuzione dell'appalto;
  - b) fornire, su richiesta dell'Amministrazione Committente ed entro il termine stabilito nella stessa richiesta, le informazioni e la documentazione relativa alla gestione delle attività riguardanti la conformità agli standard e i riferimenti dei fornitori e sub-fornitori coinvolti nella catena di fornitura;
  - c) accettare e far accettare dai propri fornitori e sub-fornitori, eventuali verifiche ispettive relative alla conformità agli standard, condotte dall'Amministrazione Committente o da soggetti indicati e specificatamente incaricati allo scopo da parte della stessa Amministrazione Committente;
  - d) intraprendere, o a far intraprendere dai fornitori e subfornitori coinvolti nella catena di fornitura, eventuali ed adeguate azioni correttive, comprese eventuali rinegoziazioni contrattuali, entro i termini stabiliti dall'Amministrazione Committente, nel caso che emerga, dalle informazioni in possesso della stessa

- PROGETTO ESECUTIVO -  
**INTERVENTO DI REALIZZAZIONE NUOVO CENTRO DIURNO PER ANZIANI  
“IL SOLE D’INVERNO”**

COMUNE DI VIGOLZONE – CUP: J75E25000160004

*CSA - parte amministrativa:*

Amministrazione Committente, una violazione contrattuale inerente la non conformità agli standard sociali minimi lungo la catena di fornitura;

- e) dimostrare, tramite appropriata documentazione fornita all’Amministrazione Committente, che le clausole sono rispettate, e a documentare l’esito delle eventuali azioni correttive effettuate.
- 4. Per le finalità di monitoraggio di cui al comma 2 l’Amministrazione Committente può chiedere all’appaltatore la compilazione dei questionari in conformità al modello di cui all’Allegato III al decreto del Ministro dell’ambiente 6 giugno 2012.
- 5. La violazione delle clausole in materia di conformità agli standard sociali di cui ai commi 1 e 2, comporta l’applicazione della penale nella misura di cui all’articolo 18, comma 1 del presente Capitolato Speciale, con riferimento a ciascuna singola violazione accertata in luogo del riferimento ad ogni giorno di ritardo.

**Art. 59. Proprietà dei materiali di scavo e di demolizione**

- 1. I materiali provenienti dalle escavazioni e dalle demolizioni sono di proprietà dell’amministrazione committente.
- 2. In attuazione dell’articolo 36 del capitolato generale d’appalto i materiali provenienti dalle escavazioni devono essere trasportati e regolarmente accatastati in cantiere secondo indicazioni di progetto o del Direttore dei Lavori, a cura e spese dell’appaltatore, intendendosi quest’ultimo compensato degli oneri di trasporto e di accatastamento con i corrispettivi contrattuali previsti per gli scavi, mentre i materiali provenienti dalle demolizioni devono essere trasportati e regolarmente accatastati in discarica autorizzata, a cura e spese dell’appaltatore, intendendosi quest’ultimo compensato degli oneri di trasporto e di accatastamento con i corrispettivi contrattuali previsti per le demolizioni.
- 3. I materiali eventualmente riutilizzabili potranno essere ceduti all’Appaltatore a norma dell’articolo 36 del predetto Capitolato Generale, al prezzo ad essi convenzionalmente attribuito. Qualora di essi non esistesse la voce di reimpiego ed il relativo prezzo, questo verrà desunto dai prezzi di mercato per fornitura di materiali a piè d’opera, diviso per il coefficiente 1,10.
- 4. Al rinvenimento di oggetti di valore, beni o frammenti o ogni altro elemento diverso dai materiali di scavo e di demolizione, o per i beni provenienti da demolizione ma aventi valore scientifico, storico, artistico, archeologico o simili, si applica l’articolo 35 del capitolato generale d’appalto, fermo restando quanto previsto dall’articolo 91, comma 2, del decreto legislativo 22 gennaio 2004, n. 42.

**Art. 60. Terre e rocce da scavo**

- 1. Sono a carico e a cura dell’appaltatore tutti gli adempimenti imposti dalla normativa ambientale, compreso l’obbligo della tenuta del registro di carico e scarico dei rifiuti, indipendentemente dal numero dei dipendenti e dalla tipologia dei rifiuti prodotti. L’appaltatore è tenuto in ogni caso al rispetto del decreto ministeriale 10 agosto 2012, n. 161.
- 2. E’ altresì a carico e a cura dell’appaltatore il trattamento delle terre e rocce da scavo (TRS) e la relativa movimentazione, ivi compresi i casi in cui terre e rocce da scavo:
  - a) siano considerate rifiuti speciali ai sensi dell’articolo 184 del decreto legislativo n. 152 del 2006;
  - b) siano sottratte al regime di trattamento dei rifiuti nel rispetto di quanto previsto dagli articoli 185 e 186 dello stesso decreto legislativo n. 152 del 2006 e di quanto ulteriormente disposto dall’articolo 20, comma 10-sexies della legge 28 gennaio 2009, n. 2.
- 3. Sono infine a carico e cura dell’appaltatore gli adempimenti che dovessero essere imposti da norme sopravvenute.



- PROGETTO ESECUTIVO -  
**INTERVENTO DI REALIZZAZIONE NUOVO CENTRO DIURNO PER ANZIANI**  
**“IL SOLE D’INVERNO”**  
COMUNE DI VIGOLZONE – CUP: J75E25000160004

*CSA - parte amministrativa:*

**Art. 61. Custodia del cantiere**

1. Sono a carico e a cura dell'appaltatore la custodia e la tutela del cantiere, di tutti i manufatti e dei materiali in esso esistenti, anche se di proprietà dell'amministrazione committente e ciò anche durante periodi di sospensione dei lavori e fino alla presa in consegna dell'opera da parte dell'amministrazione committente.
2. L'appaltatore è tenuto a provvedere al mantenimento a deposito presso il cantiere, in perfetto stato di conservazione, del materiale consegnato dalle ditte fornitrici per tutto il tempo necessario, fino al momento dell'installazione in opera con relativa guardiana continuativa. In caso di sottrazione o furto nessuna responsabilità potrà essere imputata in capo al Committente.

**Art. 62. Cartello di cantiere**

1. L'appaltatore deve predisporre ed esporre in sito numero 1 esemplari del cartello indicatore, con le dimensioni di almeno cm. 100 di base e 200 di altezza, recanti le descrizioni di cui alla Circolare del Ministero dei LL.PP. dell'1 giugno 1990, n. 1729/UL, nonché, se del caso, le indicazioni di cui all'articolo 12 del d.m. 22 gennaio 2008, n. 37.
2. Il cartello di cantiere, da aggiornare periodicamente in relazione all'eventuale mutamento delle condizioni ivi riportate; è fornito in conformità al modello di cui all'allegato «C».

**Art. 63. Eventuale sopravvenuta inefficacia del contratto**

1. Se il contratto è dichiarato inefficace in seguito ad annullamento dell'aggiudicazione definitiva per gravi violazioni, trova applicazione l'articolo 121 dell'allegato 1 al decreto legislativo n. 104 del 2010 (Codice del processo amministrativo).
2. Se il contratto è dichiarato inefficace in seguito ad annullamento dell'aggiudicazione definitiva per motivi diversi dalle gravi violazioni di cui al comma 1, trova applicazione l'articolo 122 dell'allegato 1 al decreto legislativo n. 104 del 2010.
3. Trovano in ogni caso applicazione, ove compatibili e in seguito a provvedimento giurisdizionale, gli articoli 123 e 124 dell'allegato 1 al decreto legislativo n. 104 del 2010.

**Art. 64. Tracciabilità dei pagamenti**

1. Ai sensi dell'articolo 3, commi 1 e 8, della legge n. 136 del 2010, gli operatori economici titolari dell'appalto, nonché i subappaltatori, devono comunicare all'Ente committente gli estremi identificativi dei conti correnti dedicati, anche se non in via esclusiva, accesi presso banche o presso Poste Italiane S.p.A., entro 7 (sette) giorni dalla stipula del contratto oppure entro 7 (sette) giorni dalla loro accensione se successiva, comunicando altresì negli stessi termini le generalità e il codice fiscale delle persone delegate ad operare sui predetti conti. L'obbligo di comunicazione è esteso anche alle modificazioni delle indicazioni fornite in precedenza. In assenza delle predette comunicazioni l'Ente committente sospende i pagamenti e non decorrono i termini legali per l'applicazione degli interessi di cui agli articoli 29, commi 1 e 2, e 30 del presente Capitolato Speciale, e per la richiesta di risoluzione di cui all'articolo 30, comma 4.
2. Tutti i movimenti finanziari relativi all'intervento:
  - a) per pagamenti a favore dell'appaltatore, dei subappaltatori, dei sub-contrattenti, dei sub-fornitori o comunque di soggetti che eseguono lavori, forniscono beni o prestano servizi in relazione all'intervento, devono avvenire mediante bonifico bancario o postale, ovvero altro mezzo che sia ammesso dall'ordinamento giuridico in quanto idoneo ai fini della tracciabilità;
  - b) i pagamenti di cui alla precedente lettera a) devono avvenire in ogni caso utilizzando i conti correnti dedicati di cui al comma 1;

- PROGETTO ESECUTIVO -  
**INTERVENTO DI REALIZZAZIONE NUOVO CENTRO DIURNO PER ANZIANI  
“IL SOLE D’INVERNO”**

COMUNE DI VIGOLZONE – CUP: J75E25000160004

*CSA - parte amministrativa:*

- c) i pagamenti destinati a dipendenti, consulenti e fornitori di beni e servizi rientranti tra le spese generali nonché quelli destinati all'acquisto di immobilizzazioni tecniche devono essere eseguiti tramite i conti correnti dedicati di cui al comma 1, per il totale dovuto, anche se non riferibile in via esclusiva alla realizzazione dell'intervento.
3. I pagamenti in favore di enti previdenziali, assicurativi e istituzionali, nonché quelli in favore di gestori e fornitori di pubblici servizi, ovvero quelli riguardanti tributi, possono essere eseguiti anche con strumenti diversi da quelli ammessi dal comma 2, lettera a), fermo restando l'obbligo di documentazione della spesa. Per le spese giornaliere, di importo inferiore o uguale a 1.500 euro possono essere utilizzati sistemi diversi da quelli ammessi dal comma 2, lettera a), fermi restando il divieto di impiego del contante e l'obbligo di documentazione della spesa.
4. Ogni pagamento effettuato con bonifico bancario o postale deve riportare, in relazione a ciascuna transazione, il CIG e il CUP di cui all'articolo 1, comma 5.
5. Fatte salve le sanzioni amministrative pecuniarie di cui all'articolo 6 della legge n. 136 del 2010:
- a) la violazione delle prescrizioni di cui al comma 2, lettera a), costituisce causa di risoluzione del contratto ai sensi dell'articolo 3, comma 9-bis, della citata legge n. 136 del 2010;
  - b) la violazione delle prescrizioni di cui al comma 2, lettere b) e c), o ai commi 3 e 4, se reiterata per più di una volta, costituisce causa di risoluzione del contratto ai sensi dell'articolo 54 del presente Capitolato speciale.
6. I soggetti di cui al comma 1 che hanno notizia dell'inadempimento della propria controparte agli obblighi di tracciabilità finanziaria, di cui all'art. 3 della citata legge n. 136 del 2010, richiamati ai commi da 1 a 3, ne danno immediata comunicazione all'amministrazione committente e alla prefettura-ufficio territoriale del Governo territorialmente competente.
7. Le clausole di cui al presente articolo devono essere obbligatoriamente riportate nei contratti sotto-scritti con i subappaltatori e i subcontraenti della filiera delle imprese a qualsiasi titolo interessate all'intervento ai sensi del comma 2, lettera a); in assenza di tali clausole i predetti contratti sono nulli senza necessità di declaratoria.
8. Il mancato utilizzo del bonifico bancario o postale ovvero degli altri strumenti idonei a consentire la piena tracciabilità delle operazioni costituisce causa di risoluzione del contratto.

**Art. 65. Disciplina antimafia e doveri comportamentali**

1. Ai sensi del decreto legislativo n. 159 del 2011, per l'appaltatore non devono sussistere gli impedimenti all'assunzione del rapporto contrattuale previsti dagli articoli 6 e 67 del citato decreto legislativo, in materia antimafia; a tale fine devono essere assolti gli adempimenti di cui al comma 2. In caso di raggruppamento temporaneo o di consorzio ordinario, tali adempimenti devono essere assolti da tutti gli operatori economici raggruppati e consorziati; in caso di consorzio stabile, di consorzio di cooperative o di imprese artigiane, devono essere assolti dal consorzio e dalle consorziate indicate per l'esecuzione.
2. Prima della stipula del contratto deve essere acquisita la comunicazione antimafia di cui all'articolo 87 del decreto legislativo n. 159 del 2011, mediante la consultazione della Banca dati ai sensi degli articoli 96 e 97 del citato decreto legislativo.
3. Qualora in luogo della documentazione di cui al comma 2, in forza di specifiche disposizioni dell'ordinamento giuridico, possa essere sufficiente l'idonea iscrizione nella white list tenuta dalla competente prefettura (Ufficio Territoriale di Governo) nella sezione pertinente, la stessa documentazione è sostituita dall'accertamento della predetta iscrizione.

- PROGETTO ESECUTIVO -  
**INTERVENTO DI REALIZZAZIONE NUOVO CENTRO DIURNO PER ANZIANI**  
**“IL SOLE D’INVERNO”**

COMUNE DI VIGOLZONE – CUP: J75E25000160004

*CSA - parte amministrativa:*

4. L'appaltatore, con la partecipazione alla gara, si è impegnato altresì, nel caso di affidamento di incarichi di collaborazione a qualsiasi titolo, a rispettare i divieti imposti dall'articolo 53, comma 16-ter, del decreto legislativo n. 165 del 2001 e dall'articolo 21 del decreto legislativo n. 39 del 2013.
5. L'appaltatore, con la partecipazione alla gara, si è impegnato infine, nel caso di affidamento di incarichi di collaborazione a qualsiasi titolo, a rispettare e a far rispettare il codice di comportamento approvato con d.P.R. 16 aprile 2013, n. 62, per quanto di propria competenza, in applicazione dell'articolo 2, comma 3 dello stesso d.P.R.

**Art. 66. Protocollo di legalità e doveri comportamentali**

1. L'appaltatore, con la partecipazione alla gara, si è impegnato ad accettare e a rispettare gli accordi multilaterali ai quali la Stazione appaltante ha formulato la propria adesione, che l'appaltatore medesimo ha dichiarato di conoscere.
2. Gli atti di cui al comma 1 costituiscono parte integrante del presente Capitolato; costituiscono altresì, per le parti che riguardano le fasi esecutive posteriori alla scelta del contraente, parte integrante del successivo contratto d'appalto anche se non materialmente allegati.
3. L'appaltatore, con la partecipazione alla gara, si è impegnato altresì, nel caso di affidamento di incarichi di collaborazione a qualsiasi titolo, a rispettare i divieti imposti dall'articolo 53, comma 16-ter, del decreto legislativo n. 165 del 2001 e dall'articolo 21 del decreto legislativo n. 39 del 2013.
4. L'appaltatore, con la partecipazione alla gara, si è impegnato infine, nel caso di affidamento di incarichi di collaborazione a qualsiasi titolo, a rispettare e a far rispettare il codice di comportamento approvato con d.P.R. 16 aprile 2013, n. 62, per quanto di propria competenza, in applicazione dell'articolo 2, comma 3 dello stesso d.P.R.

**Art. 67. Spese contrattuali, imposte, tasse**

1. Sono a carico dell'appaltatore senza diritto di rivalsa:
  - a) le spese contrattuali comprendenti, nello specifico, le imposte di registro e di bollo, le spese per diritti di segreteria e di rogito, le spese di copia conforme del contratto e dei documenti e disegni di progetto, nonché le ulteriori che si rendessero eventualmente necessarie;
  - b) le tasse e gli altri oneri per l'ottenimento di tutte le licenze tecniche occorrenti per l'esecuzione dei lavori e la messa in funzione degli impianti;
  - c) le tasse e gli altri oneri dovuti ad enti territoriali (occupazione temporanea di suolo pubblico, passi carrabili, permessi di scarico, canoni di conferimento a discarica ecc.) direttamente o indirettamente connessi alla gestione del cantiere e all'esecuzione dei lavori;
2. Sono altresì a carico dell'appaltatore tutte le spese di bollo per gli atti occorrenti per la gestione del lavoro, dalla consegna alla data di emissione del certificato di regolare esecuzione.
3. Se, per atti aggiuntivi o risultanze contabili finali sono necessari aggiornamenti o conguagli delle somme per spese contrattuali, imposte e tasse di cui ai commi 1 e 2, le maggiori somme sono comunque a carico dell'appaltatore e trova applicazione l'articolo 8 del capitolato generale d'appalto.
4. A carico dell'appaltatore restano inoltre le imposte e gli altri oneri, che, direttamente o indirettamente gravano sui lavori e sulle forniture oggetto dell'appalto.
5. Il contratto è soggetto all'imposta sul valore aggiunto (I.V.A.); l'I.V.A. è regolata dalla legge; tutti gli importi citati nel presente Capitolato speciale si intendono I.V.A. esclusa.

- PROGETTO ESECUTIVO -  
**INTERVENTO DI REALIZZAZIONE NUOVO CENTRO DIURNO PER ANZIANI**  
**“IL SOLE D’INVERNO”**  
COMUNE DI VIGOLZONE – CUP: J75E25000160004

*CSA - parte amministrativa:*

**Art. 67. Applicazione dei criteri ambientali minimi**

L'appaltatore dovrà garantire il rispetto delle clausole contrattuali e delle specifiche tecniche contenute nei "Criteri Ambientali Minimi" di cui al Decreto 23/06/2022 “Criteri ambientali minimi per l'affidamento del servizio di progettazione di interventi edilizi, per l'affidamento dei lavori per interventi edilizi e per l'affidamento congiunto di progettazione e lavori per interventi edilizi” del Ministero della transizione ecologica. In particolare, l'impresa prima dell'inizio dei lavori dovrà consegnare una dichiarazione del legale rappresentante che attesti la conformità ai criteri sopra esposti; durante l'esecuzione l'appaltatore deve fornire alla stazione appaltante tutta la documentazione atta a comprovare il recepimento di quanto disposto nel Decreto; a titolo esemplificativo e non esaustivo, una lista completa dei lubrificanti utilizzati accertandosi della rispondenza al criterio con le modalità elencate nei suddetti "Criteri Ambientali Minimi", le modalità con cui intende organizzare il cantiere ambientalmente sostenibile e le check-list per la verifica di conformità dei materiali.

Si rimanda pertanto alle seguenti relazioni per le disposizioni dettagliate:

- Relazione sui criteri ambientali minimi;
- Piano ambientale di cantierizzazione (PAC), per la tutela dell’ambiente durante le attività di cantiere. Si precisa che gli accordi “definitivi” saranno comunque sanciti tra stazione appaltante e appaltatore, comunque nel rispetto dei contenuti di cui al PAC;
- Piano di gestione dei rifiuti.

Piacenza, novembre 2025

Il Tecnico

Dott. Ing. Silvio Carini